EL DIARIO PALENTINO

Fundado en 1882 y 1890
N.º REFUNDIDO 5.723

TELEFONOS
1353 REDACCIÓN
1526 IMPRENTA
2006 ADMINISTRACIÓN

EL DIA DE PALENCIA

Franqueo concertado

DIRECCIONES
DIRECCIÓN Y TALLERES: MAYOR, 147-151
APARTADO DE CORREOS, 17

MIERCOLES 16 NOVIEMBRE 1955

EDICION MADRUGADA
Seis páginas
80 céntimos

Parece haber fracasado la huelga general de la C. G. T. argentina

A las tres horas de iniciarse el movimiento, la situación era casi normal en Buenos Aires y el resto de la nación

El Gobierno inicia la detención de dirigentes sindicales

EL NUEVO GOBIERNO HA SIDO BIEN ACOGIDO POR LOS VIEJOS PARTIDOS

Buenos Aires, 15. — El nuevo presidente, Aramburu, ha dicho en una declaración, que ciertos grupos ejercían influencia sobre el ex presidente Lonardi, para conducirla hacia un «totalitarismo incompatible con las convicciones democráticas, para lo cual se habían situado en posiciones claves con el propósito de establecer una nueva dictadura».

En un esfuerzo para contrarrestar la división existente entre los sectores opuestos de las fuerzas armadas, Aramburu ha dado participación en el Gobierno a ministros que representan a las tres fuerzas de tierra, mar y aire, y ha establecido el Consejo Revolucionario.

Las primeras medidas adoptadas por el nuevo Gobierno, han sido bien acogidas por los dirigentes de los cuatro partidos tradicionales argentinos: radical, socialista, democrático nacional y democrático progresista, que han retirado las dimisiones de los miembros de la Junta Asesora o Gubernamental que a ellos pertenecen.—Efe.

ARAMBURU NO PEDIRA EL RECONOCIMIENTO DIPLOMATICO

Buenos Aires, 15. — El nuevo Gobierno del presidente Aramburu, no pedirá su reconocimiento a los demás países, ya que se considera como continuación de la Administración del depuesto presidente Lonardi, según fuentes dignas de crédito.—Efe.

DESAPARECE JERONIMO REMARINO

Buenos Aires, 15. — El ex ministro de Asuntos Exteriores, Jerónimo Remorino, que había abandonado la Embajada chilena para regresar a su domicilio, ha desaparecido, según se informa sin carácter oficial.

Tres agentes de la policía que estaban encargados de la vigilancia de su vivienda en el piso 20 del edificio Kavanagh, han sido detenidos, añade la misma información.—Efe.

LA C. G. T. DECLARA LA HUELGA GENERAL

Buenos Aires, 14.—(Urgente). — La Confederación General de Trabajo ha ordenado, a partir de esta medianoche, la huelga general en el país.

Se informa que los dirigentes de la Confederación, Andrés Praminí y Luis Natalini, han sido detenidos.—Efe.

POR QUE SE DECLARA LA HUELGA

Buenos Aires, 15.—La Confederación General del Trabajo dice que ha declarado la huelga general, como consecuencia de la "situación crítica creada a la organización". Al mismo tiempo, acusa de falta de comprensión a los responsables del cumplimiento de los pactos firmados el 6 de octubre y el 2 de este mes, entre el Gobierno Lonardi y la C. G. T.—Efe.

PARECE HABER FRACASADO EL PARO

Buenos Aires, 15.—(Urgente).—La huelga general decretada por la Confederación General del Trabajo, parece fracasada, dando al Gobierno del nuevo presidente, Pedro Aramburu, una importante victoria, en esta lucha de fuerza. La Confederación General del Trabajo, con sus seis millones de afiliados, era la columna vertebral de la fuerza política del depuesto presidente Perón, decretó el paro por tiempo ilimitado, pero a las tres horas de la en que debía comenzar, no se percibían efectos apreciables en Buenos Aires, y las llamadas telefónicas a otras ciudades, demostraban que la situación en todas partes era normal.—Efe.

TANQUES Y ARTILLERIA EN EL ARRABAL DE AVELLANEDA

Buenos Aires, 15. — (Urgente). — Una columna de tanques Sherman y material de artillería se ha concentrado esta noche en el arrabal de Avellaneda.

A última hora de ayer el Gobierno inició la detención de dirigentes sindicales en sus residencias de los arrabales de la ciudad.—Efe.

TOMA POSESION EL NUEVO MINISTRO DE COMERCIO

Buenos Aires, 15. — Ha tomado posesión de su cargo el nuevo ministro de Comercio, Juan Llamazares.

Por su parte, el doctor Alizaon García, ha aceptado continuar en su cargo de ministro del Tesoro, y el doctor Manuel Argibay Molina, ha dado su conformidad para ocupar el Ministerio de Sanidad.—Efe.

GOYENECHE, DETENIDO

Buenos Aires, 15. — Ha sido detenido Juan Carlos Goyeneche, que dimitió hace unos días en el cargo de secretario de Prensa.

Se ha acusado a Goyeneche de abrigar simpatías «nacionalistas y franquistas».

La Comisión investigadora hizo ocupar la Secretaría de Prensa a primerísima hora del domingo.—Efe

170.000 TRABAJADORES DE AZUCARERAS, SECUNDAN LA HUELGA

Tucuman, 15. — Los 170.000 trabajadores de la Federación Azucarera, han acordado obedecer la orden de huelga de la C. G. T.—Efe.

HUELGA PARCIAL EN ROSARIO

Rosario (Argentina), 15.—Los obreros metalúrgicos han declarado la huelga parcial, trabajándose en algunas factorías con menos personal.

Las autoridades militares consiguieron de algunos empleados de tranvías que trabajaran con un servicio restringido en los recorridos más cortos.

Las tiendas abrieron normalmente y la ciudad permanece en calma.

SE NIEGA EL INTENTO DE SUICIDIO DEL DR. VALENZUELA

Buenos Aires, 14. — La dirección de la Penitenciaría nacional ha desmentido la versión de que el doctor Rodolfo Valenzuela, ex presidente del Tribunal Supremo de Justicia y de la Confederación General de Deportes, haya intentado suicidarse. El informe dice que sólo sufrió una indisposición que requirió asistencia médica, pero que su estado no inspira ningún cuidado. Valenzuela continúa detenido en la penitenciaría.

Colaboradores de DIARIO - DIA

¿NUEVA ESPECIE DE SIRENAS?

Por M. CIRIQUIAN-GAIZTARRO

Todos tenemos una idea de las sirenas. Las hemos visto dibujadas, muchas veces, peinándose los cabellos rubios, con un peine de oro; y nos han dicho de ellas que seducen a los hombres con un canto maléfico que las lleva a la muerte. Sin embargo, hoy nadie las teme; ni siquiera creemos en su existencia. Pensamos que son una fantasía de poetas y dibujantes. Pero ya convendría que recapacitáramos un momento sobre el tema, pues pudiera suceder que estuviéramos equivocados.

¿Cómo son, en realidad, las sirenas? En las primeras interpretaciones gráficas, tenían cabeza de mujer y cuerpo de pájaro. Así resulta, al menos, de los barros y cerámicas asiáticos, más antiguos. Después, cuando el mito pasó a Grecia y Roma, la interpretación sufre una variante sensible, pues la sirena es en su medio cuerpo superior, mujer, pero en el inferior, pez. Hay, pues, entre las dos concepciones clásicas unos denominadores humanos: ser mujer en la parte más digna, y animal de otra especie, en la menos noble. Ya sabemos algo concreto.

Más tarde no han sufrido las sirenas variante alguna, que yo sepa, al menos no han tenido la atención de comunicármelo. Sin embargo, empiezo a tener ciertas sospechas, pues desde hace algún tiempo veo en la calle, o en las revistas gráficas, un ser extraño, que, como las sirenas, es mujer en su mitad superior y animal de otra especie, al menos de distinto género, en la inferior. Me refiero, los lectores lo habrán comprendido, a esa variedad de señoras y señoritas que visten pantalones de caballero. ¿Se trata de un simple problema de sastrería? ¿No será, realmente, que, como las sirenas clásicas, en sus dos concepciones, sean mujeres de cintura para arriba y animales de otra clase, hombres, de cintura para abajo? Yo, claro está, no me atrevo a sentar juicio ninguno, con los elementos que poseo; me limito a exponer la idea como mera hipótesis de trabajo.

Es una cuestión que compete a los fisiólogos más que a nadie. Pero los mitógrafos, entre los que tengo el honor de contarme, también podemos aportar nuestro granito de arena. Yo no puedo creer que si esos seres extraños fueran única y exclusivamente mujeres encerraran la gracia alada de sus piernas en unos pantalones con rodilleras de empleado mal retribuido o con bolsillos atravesados y clavos relucientes, de vaquero del Oeste. Pienso que la capacidad humana de comprensión no llega hasta ahí.

Pero ciñéndonos al campo mitológico, que es el que aquí interesa, hay razones de mayor rigor científico. La sirena ha de ser siempre mujer, en su parte más importante. Esto es evidente; si no, ya no sería sirena. Y, en efecto, tanto en la mitología asiática, —mujer-pájaro— como en la mitología greco-romana, mujer-pez, la parte superior del ser es de señora. Se trata, pues, de una constante, como dicen los matemáticos. Esta constante se da también, plenamente, en la supuesta sirena mujer-hombre a que venimos refiriéndonos. Ya tenemos, pues, si no un argumento, una circunstancia coincidente muy estimable. Pero hay más. En el paso del mito, de la cultura asiática a la cultura mediterránea la parte inferior de la sirena deja de ser un animal del aire para hacerse un animal del mar. Tengamos presente este hecho que nos revela de modo manifiesto que, sea por una u otra razón, el mito sirénico tiende a cambiar de elemento vital. Primero habita en el espacio atmosférico y luego, en el agua. Demostrada esa tendencia al cambio de ambiente era natural que acabara por venir a la tierra que ofrece, sin duda, mayores comodidades y un empo más ancho para toda clase de actividades. Una vez instaladas en ella parece lógico que hayan adoptado, para su mitad corpórea inferior, la forma del hombre porque, después de todo, es el animal más noble de las distintas especies zoológicas que pueblan la tierra. Forzoso es reconocer que las razones expuestas vienen como anillo al dedo a la tesis que nos permitimos apuntar.

Sin embargo, como estas cuestiones hay que tratarlas siempre con la máxima prudencia y con toda clase de reservas, yo no me atrevería a afirmar que esos seres extraños, mitad mujer y mitad hombre, sean sirenas, aunque lo parezcan. Pero en la duda debemos tenerles el mismo miedo que si lo fueran, porque si un día las oímos cantar, no habrá quien nos salve; estaremos irremisiblemente perdidos. ¡Ojo, a la nueva edición de las sirenas!; tengamos en cuenta, además, que, han empezado por quitarnos los pantalones.

Exclusivo para EL DIARIO PALENTINO-EL DIA DE PALENCIA

(Prohibida la reproducción)

La huelga había sido decretada por tiempo indefinido

ACUERDOS DE LA C. G. T.

Buenos Aires, 15. — La Confederación General del Trabajo ha anunciado que la huelga ha sido decretada «por tiempo indefinido» y que cesaría sólo por decisión de los secretarios de los 2.400 Sindicatos agrupados en la Organización.

La orden de paro dice que los miembros de los Sindicatos «deben permanecer en sus domicilios y abstenerse de lanzar gritos, exclamaciones u otras expresiones verbales».

La única razón de la huelga, dice la Confederación, es la de protestar «por los ultrajes que se están cometiendo contra la organización central de los trabajadores y sus Sindicatos federados».

El comunicado termina diciendo: ¡Viva el movimiento de los trabajadores argentinos! ¡Viva la Confederación General del Trabajo!».—Efe.

frente a la redacción del «United Pres» y no hay señales de anormalidad en la parte baja de la capital.

Circulan rumores de que han sido detenidos algunos trenes en la línea ferroviaria de Belgrano.—Efe.

REUNION MILITAR CON EL PRESIDENTE

Buenos Aires, 15. — El presidente Aramburu ha presidido una reunión en la Casa del Gobierno, a la que asistieron los tres ministros de las fuerzas armadas nombrados últimamente.

Han sido designados jefe del Estado Mayor General del Ejército, el coronel Roberto Tomás Dalton y jefe de la Policía federal, el capitán de la Armada, José Dellepiane.—Efe.

ARGUMENTOS EN QUE SE APOYA

Buenos Aires, 15. — La Confederación General del Trabajo apoya su declaración de huelga en los siguientes argumentos:

1.—Los interventores militares no han sido nombrados, como se convino el 2 de noviembre, permitiendo así que las oficinas de la Organización continúen en «manos extrañas».

2.—Hubo un asalto a la sede provisional de la provincia de Buenos Aires, establecida en La Plata y una tentativa para organizar otra Confederación General del Trabajo

3.—El Gobierno no ha nombrado Comités sindicales conjuntos de la Confederación y de los Sindicatos libres, en las organizaciones incautadas.

4.—El Gobierno no ha terminado con las detenciones de los trabajadores y dirigentes, «aunque ésto se está repitiendo diariamente».

5.—La incautación de tres Sindicatos locales en Rosario, con ayuda de las autoridades, y la clausura de la C. G. T. regional, en aquella capital.

6.—La orden de la intervención publicada anoche en el órgano de la C. G. T., «El Líder», «es la de cerrar, de una manera absolutamente antidemocrática, el camino a seis millones de trabajadores argentinos, para que manifiesten su derecho de opinión».

En una nota de Prensa del Gobierno, facilitada anoche antes de la declaración de huelga general, se advertía que no se permitiría que los trabajadores sean utilizados para servir fines políticos, ni que se abuse de su buena fe. Añadía que «los agitadores están fomentando paros en muchos lugares» y que el Ministerio de Trabajo garantiza los derechos de todos y los estudiará con calma, pero con firmeza».

EXCEPCIONES DE LA HUELGA

Buenos Aires, 15. — Los periodistas, impresores, empleados de la radio y la televisión, y los obreros del transporte, han quedado exceptuados de la huelga general decretada por la Confederación General del Trabajo, que supone el paro de seis millones de trabajadores, por primera vez en su historia.

Se cree que los trabajadores afiliados en los Sindicatos libres continuarán en sus trabajos, pero si se forman piquetes, se producirán, indudablemente, actos de violencia.

El Gobierno ha hecho constar que defenderá el derecho a trabajar y ha anunciado la detención de los dirigentes del movimiento huelguístico, por lo que es de suponer que almacenes, bares y restaurantes, traten de abrir sus puertas, aunque estén servidos por los propios propietarios.—Efe.

Manifiesto del Sindicalismo libre acusando a la C. G. T.

"Es una maniobra totalitaria del repertorio de Perón"

Buenos Aires, 15. — Un manifiesto publicado por el Movimiento para el restablecimiento del sindicalismo libre, denuncia la declaración de huelga de la Confederación General del Trabajo como «una maniobra política de tipo totalitario, perteneciente al repertorio de Perón».

El manifiesto dice que el movimiento del sindicalismo libre hará un esfuerzo para que el mayor número de trabajadores, trabajen hoy, y tratará de impedir «las actividades de elementos extraños a la clase trabajadora, que pudieran intervenir para fomentar el paro». Añade que está plenamente tras el Gobierno revolucionario.

Entre los Sindicatos que figuran adheridos al manifiesto, están la Confederación General de empleados de Comercio, la Asociación de Viajantes, Comerciantes e Industriales, la Asociación de empleados de Banca, la Sociedad de telegrafistas, la Asociación textil, la Federación Gráfica, los empleados de Teléfonos, el Sindicato de trabajadores ferroviarios, la Fraternidad de Luz y Gas, y los vendedores de periódicos.

EJERCICIO DE OBSCURECIMIENTO

La Plata, 15. — En fuentes oficiales se dice que habrá «un ejercicio de obscurecimiento» a medianoche, lo que se interpreta como un intento de demostrar el efecto de la huelga de los empleados de electricidad, en el caso de que estalle la huelga declarada por la Confederación General del Trabajo.

Guardias armados se encuentran acuartelados en la Comisaría de Policía y en los puestos militares de la región.—Efe.

SERVICIOS TELEFONICOS INTERRUMPIDOS

Santiago de Chile, 15.—El servicio telefónico entre esta capital y Buenos Aires, no funciona.—Efe.

Nueva York, 15.—Los circuitos telefónicos con Buenos Aires han sido cerrados hasta nueva orden, pero los cables comerciales continúan circulando.—Efe.

LA HUELGA COMPRENDE TAMBIEN A LOS PERIODISTAS

Buenos Aires, 15.—La huelga general comprende, en contra de lo que se había dicho anteriormente, a los periodistas, impresores y empleados de radio y televisión por primera vez. Bajo el régimen de Perón estos servicios estaban exceptuados del paro.

TRANVIAS APEDREADOS

Buenos Aires, 15.—Varios tranvías que circulaban en la zona de Mataderos, al sureste de la capital, pocos minutos después de la media noche, hora en que se iniciaba la huelga general, fueron apedreados. Sin embargo, los autobuses continúan pasando

Ha muerto "Corinto y Oro"

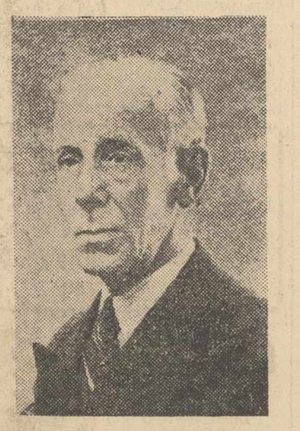

HA MUERTO CORINTO Y ORO.—Después de penosa dolencia, ha fallecido en Madrid el periodista y escritor taurino Maximiliano Clavo, que había popularizado el seudónimo de «Corinto y Oro». Iba a cumplir sus bodas de oro con el periodismo, ya que en 1907 aparecieron sus primeras crónicas taurinas. En muchos periódicos españoles, desde los de principios de siglo hasta los actualmente en circulación, quedaron las huellas de su gracejo y de su conocimiento de la fiesta taurina. Corinto y Oro era autor de numerosos libros. Al entierro del brillante periodista, verificado ayer tarde, concurrieron numerosos escritores y periodistas y el presidente y directivos de la Asociación de la Prensa de Madrid, entidad a la que el finado pertenecía desde 1913.—(Foto Cifra)

Veintiocho jefes de alta graduación han sido retirados del Ejército

Buenos Aires, 15. — El Gobierno anuncia que 28 jefes de alta graduación, han sido retirados del Ejército. Entre ellos figuran 8 generales de división, 13 generales de brigada y 5 coroneles. Entre los generales se hallan Juan Eriberto Molinuevo, que mandaba el Ejército del Sur, de guarnición en Bahía Blanca, en tiempos de Perón, y José María Sosa Molina, que mandaba las fuerzas de la provincia de Córdoba.—Efe.

¡Oído, al número!...

Premios mayores de la Lotería Nacional

Madrid, 15.—Número y poblaciones que han resultado premiados en la Lotería celebrada hoy en Madrid:

Primero: Número 15.589. Premiado con 600.000 pesetas: Santander, Madrid, Barcelona, Valencia y Madrid.

Segundo: Número 54.800. Premiado con 300.000 pesetas: Barcelona, Talavera de la Reina, Sevilla, Jerez de la Frontera y Madrid.

Tercero: Número 27.228. Premiado con 150.000 pesetas: Barcelona, Madrid, San Sebastián, Lugo y Almería.

Los siguientes, están premiados con 9.000 pesetas:

661 Valencia, Valencia, León, Granada y Lluchmayor.
5.221 Sabadell, Almendralejo, Arganda del Rey, Bilbao y Murcia.
11.234 Málaga, Madrid, Barcelona, Madrid y Canillas.
12.333 Barcelona, Palma de Mallorca, Madrid, Plasencia y Bilbao.
24.168 Alcira, Bilbao, Barcelona, Barcelona y Madrid.
27.457 Madrid, Madrid, Calatayud, Alicante y Madrid.
27.988 Madrid, Barcelona, PALENCIA, Sevilla y Valencia.
43.713 Totana.
51.644 La Coruña, Madrid, Barcelona, Barcelona y Las Palmas.
53.101 Vigo, Madrid, San Sebastián, Barcelona y Zaragoza.—Cifra.

Los marroquíes de Rabat preparan un delirante recibimiento a Ben Yussef

Temores franceses de que la vuelta del Sultán no sea pacífica

Rabat, 15. — Cuando faltan solamente 24 horas para llegar el Sultán Mohamed V, cientos de millares de marroquíes, de todas las clases sociales, preparan una delirante bienvenida al hombre que se ha convertido para ellos en el símbolo de la libertad, dicen en los círculos diplomáticos de esta capital del Marruecos francés. De todos los rincones de este vasto territorio norteafricano, afluyen los marroquíes a Rabat para saludar al Sultán. Se ha proclamado fiesta los próximos días. Las autoridades francesas temen que el júbilo desbordado provoque encuentros entre marroquíes y las tropas y la policía francesas.—Efe.

TEMORES DE QUE LA VUELTA NO SEA PACIFICA

Rabat, 15. — Los temores franceses de que no será pacífica la vuelta de Ben Yussef, parecen corroborarse por una serie de asesinatos políticos que han costado catorce víctimas, en los dos días pasados, según se anuncia oficialmente.

Continúan los actos de sabotaje. Muchos jefes indígenas no ocultan que la verdadera finalidad que persiguen es la total independencia, es decir, la retirada de las tropas y de la administración francesa.—Efe.

BEN YUSSEF SALDRA MAÑANA PARA RABAT

Rabat, 15.—El Sultán Ben Yussef saldrá de St. Germain en Laye, a las siete de la mañana del miércoles, para regresar a Rabat, según se declara en círculos bien informados.—Efe.

EL GRAN VISIR, A RABAT

Tetuán, 15.—Han salido con dirección a Rabat, para asistir a la llegada de Su Majestad el Sultán Mohamed V, los representantes del Gobierno jalifiano de Tetuán, presididos por el Gran Visir, al que acompañan varios ministro del Majzen; Bajaes, presidente del Tribunal Cheránico, religioso y notables musulmanes, así como una comisión de israelíes de la zona jalifiana.—Cifra

PARA SUMARSE A LOS ACTOS EN LA ZONA ESPAÑOLA

Ceuta, 15.—Gran número de musulmanes ceutíes se trasladarán mañana a Tetuán para unirse a los actos que en la capital del Protectorado español se celebrarán con ocasión del retorno del Sultán a Rabat.

Otros marcharán también a Rabat, para presenciar la llegada de Mohamed V. El júbilo en la colonia ceutí es grande por el retorno del soberano de Marruecos.—Cifra.

TANGER, ENGALANADA

Tánger, 15. — La ciudad aparece engalanada y toda la población marroquí se dipone a celebrar con gran entusiasmo el regreso del Sultán. La Administración internacional ha declarado festivos los días 16, 18 y 19. La Cámara de Comercio española ha invitado a los comerciantes e industriales españoles a cerrar el viernes para asociarse a la fiesta del Trono. Si Ahmed Tazi, Mendub del Sultán, ha marchado a Rabat para asistir a la llegada del soberano.—Cifra.

El Sultán de Marruecos con el Residente General de Francia, Mr. Andre Dubois

París.—El Sultán repuesto, Ben Yussef, se entrevista por primera vez en el «pavillom» Henri IV, en Saint Germain-Laye, con el nuevo Residente general de Francia en la zona marroquí, M. Andre Dubois. Esta fotografía tiene un interés documental, pues significa el punto de partida de una nueva etapa en las tortuosas relaciones franco-marroquíes

Agradecimiento a España, al Caudillo y al Alto Comisario

Por haber hecho posible la vuelta de Mohamed V

Tetuán, 15.—Mañana, con motivo de la llegada a Rabat del Sultán Mohamed V, desde primeras horas de la mañana, hubas y bandas de música recorrerán las calles de Tetuán y a la hora de la llegada del Sultán se concentrarán los marroquíes en los distintos barrios, para, en marcha alegre y pacífica, dirigirse a la Plaza de España, presididos por las autoridades locales musulmanas. En este punto, los jefes de lo partidos políticos dirigirán la palabra a la multitud, para expresar su agradecimiento a España, al Caudillo y al Alto Comisario, por haber hecho posible la vuelta del Sultán Mohamed V, así como el agradecimiento de los marroquíes hacia la política del teniente general García Valiño.

El día ha sido declarado festivo; cerrarán todos los comercios y a esta alegría se unirán los españoles que, fraternalmente, celebran con los marroquíes el gran día que supone para Marruecos la llegada del Sultán Mohamed V.—Cifra.

En los envases autorizados para sucedáneos de café no se podrán introducir otros productos

Ni aun obsequios como modalidad publicitaria

Madrid, 15.—A partir del día de hoy, por disposición del Ministerio de Hacienda, queda prohibido introducir dentro de los envases autorizados para contener sucedáneos del café, otros productos u objetos distintos del sucedáneo para que fueron autorizados.

Los industriales del expresado ramo que desearen hacer obsequios de cualquier clase como modalidad publicitaria o en cualquier otro concepto a sus consumidores, habrán de realizarlo en envases aparte e independientes completamente dos los autorizados para envasar los productos que elaboran.

Los Sindicatos Católicos decretan el bloqueo aéreo de Francia

La C. G. T. se unirá a la huelga

París, 15. — Los Sindicatos católicos han declarado un bloqueo aéreo virtual de Francia, al dar la orden de paro a los equipos terrestres de todos los aeropuertos comerciales franceses.

La confederación francesa de trabajadores cristianos, que declaró la huelga en los aeropuertos parisinos hace seis días, ha extendido el paro a todos los aeropuertos terminales del país a partir de las siete de la mañana de hoy.

Los Sindicatos de la Confederación General del Trabajo han anunciado que se unirían a la huelga.

La paralización afecta a los vuelos trasatlánticos, a los servicios continentales y a los vuelos de gran radio de acción que unen a Francia con las posesiones de Ultramar en Asia y Africa.—Efe.

M.C.D.2022

PALENCIA AL DIA

Bajo el manto de la niebla

Palencia bajo la bruma, tenía ayer empaque de City. Nos envolvía el «puré de guisantes» en que se arropa durante el invierno la ciudad londinense, hosco y tupido, haciéndonos estremecer con sus tentáculos fríos y viscosos. No es nueva la niebla para los palentinos, desde que sobre la paramera se desflecaron los hilos de plata de las acequias y canales de riego. Nosotros hubiéramos preferido el frío seco, que en más de una ocasión cantó Zurita. Pero váyase lo uno por lo otro. Así en la zona mediterránea, podremos también presumir de los tipismos nórdicos, cuando en la selva del año—según la alegoría de las leyendas bretonas— aparece el lobo del invierno.

Y ya que hemos mentado a Zurita, nos llega una sugerencia digna de atención. Dentro de los poetas de primeros de siglo, destacó Marciano por la reciedumbre y hondura de sus versos, cuya temática se enfocó siempre a la exaltación de los valores nacionales. No estaría demás—lo creemos de justicia—dedicarle un homenaje, que a la vez que de recuerdo, sirviera para revalorizarle entre los poetas de su generación.

Avanzado el otoño, se despiertan las inquietudes culturales. Con una Exposición abierta, otra se nos anuncia en el ciclo de divulgación organizado por Gaspar Gómez de la Serna a través de toda España, llevando hasta el último rincón en testimonios gráficos la lección del Arte universal. Dentro de unos días inaugurará el Curso el Círculo Cultural del Movimiento, con la intervención de una de las figuras máximas de la intelectualidad española: el Excelentísimo y Magnífico Rector de Salamanca, Dr. don Antonio Tovar. Por su parte la Jefatura del S. E. M. y la Inspección de Enseñanza Primaria, preparan también varios actos con motivo de la fiesta de su Patrono. Vibra Palencia en afanes espirituales, haciendo honor a su tradición. De ello debemos congratularnos.

TEATRO PRINCIPAL
Hoy, la película cumbre de: «Candilejas». La obra maestra del cine. Tolerada menores.

GRAN TEATRO ORTEGA
«Un grito en el pantano».

CINE PROYECCIONES
«Cuando ruge la marabunta».

CINE CASTILLA
«La calle sin nombre».

CALIFICACION MORAL:
«Candilejas» (2), «Un grito en el pantano» (2), «La calle sin nombre» (3), «Cuando ruge la marabunda» (3).

Los números que figuran entre paréntesis al final de cada obra, expresan la calificación moral dada por la «Oficina de Espectáculos» dependiente de la Comisión Episcopal de Ortodoxia y Moralidad: 1: Todos, incluso niños.—2: Jóvenes.—3: Mayores.—3-R: Mayores, con reparo.—4: Gravemente peligrosa.—5: Sin calificar.

Sociedad Filarmónica

Recital de piano de André Perret para el lunes próximo

El próximo lunes, día 21, es el señalado para el concierto de este mes, y estará a cargo del pianista suizo Andre Perret.

La temporada pasada fué pródiga en sensacionales conciertos de piano, si uno bueno, otro mejor. Pero entre todos los concertistas destacó extraordinariamente este genial Andre Perret, Profesor del Conservatorio de Ginebra, en línea con Nikita Magaloff, y que para el público palentino fué una revelación deslumbrante.

Nuestro querido «Socio 1313», algún día tendremos que nombrar asociado predilecto, hace de nuestros conciertos unas críticas sagaces y certeras de apreciación y magníficas de forma literaria, que vienen llamando la atención de cuantos artistas actúan para nosotros, hasta el punto de que en muchas ocasiones hemos sido encargados de felicitar al autor anónimo de tales semblanzas, fieles, objetivas y veraces.

Pues bien. El «Socio 1313» hizo de André Perret una apología tan sentida y entusiasta, que el Profesor suizo la hace figurar preferentemente en el extracto de sus críticas de Prensa, recogiéndola con gran extensión, y lo hacemos público, no como satisfacción al autor, cuya modestia herimos, sino porque el nombre de Palencia figura impreso gracias a él, unido al de las principales salas de concierto y públicos filarmónicos del mundo.

Afirmaba el «Socio 1313» en su trabajo, que Perret, maestro indiscutible, había impuesto su calidad de tal modo, que en Palencia se le volvería a oír, siempre con el mayor placer.

Y como nos consta que ésta no era una opinión particular y aislada, sino que en ella abundaba el público todo, captado por la magia de este prodigioso pianista, hemos hecho lo posible porque nos incluya en su jira actual. Y lo hemos logrado, debido en gran parte a la gratitud que Perret guarda para Palencia, donde tan cálida acogida obtuvo y de la que conserva el recuerdo de una tan hermosa crítica.

Perret de nuevo, pues, con nosotros, para el próximo lunes. El programa será de tanta envergadura como los que ejecuta este coloso del piano, y nos permitirá admirarle en nuevas interpretaciones personales del mayor rango artístico. De esperar es que nadie falte a la cita a que nos convoca.

ESCENARIOS Y PANTALLAS

El festival artístico a beneficio de la Semana Santa Palentina

Un interesante festival artístico se celebró el pasado sábado en el Principal, a beneficio de nuestra Semana Santa. Los ingresos se destinaban concretamente a engrosar la suscripción abierta por la Cofradía del Santo Sepulcro para la adquisición del nuevo paso «La entrada de Jesús en Jerusalén».

El festival, en su parte artística, constituyó un rotundo éxito. Algunos de los noveles que generosamente prestaron su concurso, son de sobra conocidos en estas lides artísticas, por haber actuado ya reiteradamente en otros festivales anteriores y en los concursos radiofónicos. Pero, junto a los nombres ya conocidos, se unieron en esta ocasión otros nuevos, que justificaron el interés que había despertado este festival.

Este resultó muy variado y ameno, pues en el programa figuraron números de canción lírica que corrieron a cargo de Benedicto Calvo y Manuel Manrique, que acreditaron una vez más sus excelentes cualidades de cantantes, siendo ambos aplaudidísimos. También actuaron, con extraordinario éxito, Julita Cristóbal y Agustina Velo, tiples líricas que exhibieron sus bien timbradas voces y su irreprochable musicalidad.

En canción popular, Conchita Cabria —que ya está hecha una encantadora mujercita y cada día se perfila más artista— y Angelines Seneque, cosecharon entusiastas ovaciones por sus magníficas intervenciones.

Arturo Simón, verdadero «virtuoso» de la armónica, revalidó sus éxitos anteriores en esta especialidad. El ilusionista Antonio Fernández, entretuvo al público con sus sorprendentes experimentos de prestidigitación. Los rapsodas, José Castrillo Chano y Eduardo Queipo de Llano, recitaron varias poesías como auténticos profesionales de la declamación. Y los graciosísimos «Hermanos Flay», regocijaron al «respetable» con una hilarante parodia.

El programa tuvo como complemento la actuación de dos estupendas agrupaciones: la rondalla del «Centro Astur-Castellano», muy afinada en sus interpretaciones y el conjunto vocal denominado «Pallantia», del que son cantantes Conchita Cabria y el popular cantor de la radio, «Fernán», quien además, con su habitual desenvoltura, hizo la presentación de los artistas ante el micrófono.

Cooperó acertadamente al buen éxito, la orquesta dirigida por Angel Vián —timonel de estas simpáticas empresas artísticas — que escuchó una estruendosa ovación, muy merecida, por un inspiradísimo bolero del que es autor.—B.

CAFE GRAN VIA

Sigue FINITA DEL CASTILLO a petición del público. Toda la capital y provincia desfila por el CAFE GRAN VIA. Saben que es un valor positivo de la canción y baile

Todos los públicos la admiran y reconocen ese arte tan singular y espléndido que lleva en sí

Finita del Castillo

SEÑORAS,
SEÑORITAS,
CABALLEROS,
Pase unas horas agradables en el

CAFE GRAN VIA

ECOS DEL OBISPADO

El domingo, día 27, se celebrará en toda la Diócesis el "Día del Emigrante"

Circular de nuestro Rvdmo. Prelado

El «Boletín Oficial del Obispado» publica la siguiente circular, de nuestro Rvdmo. Prelado sobre «El Día del Emigrante»:

Con fecha 28 de octubre del año último, hemos establecido en nuestra querida Diócesis, con carácter permanente, el «Día del Emigrante». Con ello hemos cumplido los deseos de la Santa Sede Apostólica, expresados en la Constitución «Exsul Familia», de 1952, quedando fijado para esta jornada de apostolado en favor de los emigrantes el domingo primero de Adviento de cada año, que en el presente cae el 27 de noviembre en curso.

Como en jornadas similares, la celebración del «Día del Emigrante» comprende tres actos: 1) oraciones en favor de todos los emigrantes, especialmente de nuestros compatriotas, y de los extranjeros que actualmente tienen su residencia en nuestra patria; 2) propaganda en favor de nuestros emigrantes y fraternización con los extranjeros con residencia habitual en nuestros pueblos; 3) colecta en dinero para ayudar a los exilados, cuyo importe se enviará a la Secretaría de Cámara para su remisión a la Nunciatura Apostólica, que le dará el curso correspondiente a sus fines, por medio del Secretariado Nacional de la Obra en Madrid.

Si en todo tiempo hubo emigraciones de unos a otros países y de unos a otros continentes, en nuestros días el número de españoles que emigran al extranjero es mayor de lo que ordinariamente se piensa; sólo para América han salido en el primer tercio de este siglo más de un millón de compatriotas nuestros y en los últimos años alcanzó la suma de setenta y cinco mil el número de los españoles emigrantes.

La necesidad de procurarse medios adecuados para la vida individual y familiar, el exceso relativo de población en unos lugares y la demanda de trabajadores y la abundancia de tierras que cultivar en otras regiones, vienen motivando estos movimientos humanos de un país a otro.

La legitimidad de estos corrimientos humanos está reconocida y proclamada en la doctrina moral y social de la Iglesia y en los Códigos de Moral Internacional.

Pero las dificultades y los peligros que para el emigrante encierra el desplazamiento, ordinariamente con disgregación de la familia constituída, son harto conocidos por la experiencia; cambio de clima, de ambiente social, de costumbres, de criterios morales, desviación de la parroquia, de su sacerdote, de la familia y vecindad, entrada en una sociedad menos religiosa, tal vez indiferente y acaso hostil a las creencias y prácticas de la patria dejada; dificultad de colocarse convenientemente, de poder reagrupar la familia en condiciones aceptables, etcétera... Son actualmente 25.000 las familias españolas divididas, con ruptura de la vida conyugal y consecuencias lamentables en orden a la moralidad de los esposos y a la crianza y sana educación de los hijos.

La Santa Madre Iglesia, atenta siempre a las necesidades de sus hijos y solícita por prestarles adecuados auxilios en cada tiempo y circunstancia, viene hace tiempo acentuando de día en día su eficaz protección a los emigrantes: San Pío X creó, en 1912, una Oficina Especial de Migración en la Sagrada Congregación Consistorial; S. S. Pío XII, en 1952, estableció un Consejo Supremo para la Emigración en la misma Congregación y dió normas para el cuidado espiritual de los emigrantes; en documentos y alocuciones pontificias, en cartas de la Secretaría de Estado y en Semanas Sociales celebradas en los últimos tiempos, se acusa vivamente la preocupación de la Jerarquía y de los católicos conscientes por el problema de la emigración; los Excelentísimos Metropolitanos de España han creado una Comisión Episcopal de Migración con un delegado y una oficina central en Madrid, de donde se cursan noticias, instrucciones y servicios a las Comisiones Diocesanas y a los respectivos Secretariados.

Por nuestra parte, disponemos que, como el año anterior, se prepare el «Día del Emigrante» y en su celebración: a) que se ofrezcan oraciones y comuniones en favor de nuestros emigrados y que en el santo Rosario de ese día se añada un Padrenuestro con Avemaría y Gloria por ellos; b) que en la homilía del domingo anterior (ya que el 27 debera hacerse en las parroquias la publicación de la Santa Bula) o en una plática del mismo día 27, se exponga a los fieles el problema de la emigración y se les excite a cooperar al alivio de los emigrantes, como también a significar cordial simpatía y caridad fraterna a los extranjeros residentes en la localidad, donde los haya; c) que se anuncie y verifique una colecta para ayudar a los emigrantes necesitados, en todos los templos de la Diócesis, y que su producto sea enviado en breve a la Secretaría de Cámara para su remisión a la Nunciatura Apostólica y consiguiente aplicación.

Palencia, 5 de noviembre de 1955.

JOSE, Obispo de Palencia

DIARIO DE AVISOS

FARMACIA DE GUARDIA.—Durante la semana está de guardia la farmacia de don Manuel Arangüena (Barrio y Mier, núm. 14).

CUPON PRO CIEGOS

Lista de los números premiados del «Cupón Pro Ciegos», correspondiente al sorteo celebrado el día 14 de noviembre de 1955.

Premiado con 125 pesetas, número 246. Premiados con 12'50 pesetas, los terminados en 46.

Ayuntamiento

SESION ORDINARIA. — La Comisión Permanente del Ayuntamiento celebrará el miércoles, a las ocho de la noche, sesión ordinaria, para tratar de los siguientes asuntos:

Relaciones de jornales y facturas presentadas por Intervención; solicitudes de licencias para realizar obras; liquidación de las obras de urbanización de la Avenida del Cardenal Cisneros; asuntos de personal; expedientes de plus valía; solicitudes de adquisición de sepulturas; balance de situación del presupuesto de ingresos; y asuntos varios de Secretaría e Intervención.

POMPAS FUNEBRES
NTRA. SRA. DE LA CALLE
AVISAD AL TELEFONO 2527
(Servicio permanente)
Mayor, 206. — PALENCIA

SUCESOS LOCALES

LESIONADO EN ACCIDENTE DE TRABAJO. — Cuando José Curto Gago, de 19 años, natural de Zamora y vecino de Torquemada, se encontraba cargando un vagón en la estación de Grijota, una de las bobinas de cables de aluminio le arrolló contra otra de ellas aprisionándole por el vientre. Trasladado a la Casa de Socorro, por sus compañeros de trabajo, fué asistido de una compresión abdominal de pronóstico reservado.

CASA DE SOCORRO

LESIONADOS. — El personal de servicio en la Casa de Socorro, ha prestado asistencia médica a los siguientes lesionados:

Emiliano González, de 35 años, que sufría herida punzante en el dorso del pie izquierdo, causada por accidente fortuito.

Horacio Papapodo, de dos años, quemaduras de primer grado en la pierna izquierda.

TRIBUNALES

SEÑALAMIENTO. — Hoy, día 16, se verá en la Audiencia Provincial, una causa por hurto, contra Adolfo Rodríguez Corrales. Abogado, señor Martínez Arredondo. Procurador, señor Camino.

10 BECAS SEMANALES para seguir GRATIS cualquier curso **CCC**

INGLES · FRANCES · ALEMAN · INGLES SUPERIOR · FRANCES SUPERIOR · CON DISCOS (NORMALES O MICROSURCO) · SIN DISCOS · CENTRO DE CULTURA POR CORRESPONDENCIA CCC · CONTABILIDAD · TRIBUTACION · DIBUJO · RADIO · CORTE · CALCULO Y REDACCION · CULTURA GENERAL · TAQUIGRAFIA MECANOGRAFIA · ORTOGRAFIA

Nombre ____ señas ____ población ____ provincia ____ solicita información interesándose por los cursos señalados con X GRATIS

CORTE O COPIE ESTE CUPON

Apdo. 68 - SAN SEBASTIAN

Cuatro Cantones

Primera piedra de la propaganda turística

Ha sido inaugurada la Exposición de carteles y fotografías de propaganda turística en los locales de la Delegación Provincial de Información y Turismo.

La riqueza monumental y paisajística de nuestra provincia aparece plasmada con sus motivos más representativos en esta exhibición que lleva por lema «Palencia, provincia turística».

El cartel es entre todas las formas publicitarias visuales la más eficiente. Arte difícil el cartelístico, pues con medios plásticos muy esquematizados hay que lanzar un pregón que «entre por los ojos» y por los oídos. Grito traducido en imágenes, el buen cartel ha de decir mucho y ha de decirlo con simple «elocuencia» visual, si se nos permite la paradoja.

Casi todos los carteles presentados son de artistas palentinos. Algunos están magníficamente logrados y pueden servir para el propósito que se persigue. La colección de fotografías es también muy interesante. Las cámaras han sabido captar con muy buen arte los aspectos más atractivos de nuestras rutas turísticas.

Principio quieren las cosas. Estas iniciativas evidencian que hay deseo de hacer sonar con estruendo las baterías que estaban enfundadas.

Editar un buen cartel turístico y distribuirle profusamente por agencias de viajes, oficinas turísticas, centros oficiales, estaciones de ferrocarril, vestíbulos de hoteles, etcétera, de España y el extranjero, viene a ser como colocar la primera piedra de la publicidad turística que tanto necesitamos.

La fiebre del fútbol, a cuarenta grados

Ya se habla de fútbol con la pasión y el ardimiento que no se dejaba notar desde hace años. La reacción de la masa es así: o se hunde en la más absoluta indiferencia o recobra sus gradaciones febriles. El fútbol está en Palencia, otra vez a cuarenta grados de temperatura. El Atlético de Palencia—que quiere ir a Segunda— arrancó un punto el domingo en Segovia. Está ya en los puestos que clasifican para la «Liguilla».

El domingo se enfrentará con el «Castilla», recalcitrante del «amateurismo» que sólo aspira a permanecer en «Tercerola».

El domingo se enfrentan los dos Clubs de la localidad: el de «arriba» y el de «abajo». Todo lo que deseamos es que la lucha no sea fratricida, aunque tenemos nuestros resquemores. ¡Verán ustedes como los de «abajo» se parten el esternón para echar la zancadilla, si pueden, a los «de arriba»!

Por cierto que nos han contado una anécdota que no deja de tener gracia:

El domingo regresaban en el autocar dos «hinchas» femeninas del «Castilla», después de presenciar el partido con el «Avila», al que, por cierto, asistió muy poco público:

—¡Ya está visto!—decía una de ellas—. Mientras no se cierren los cafés los domingos por la tarde, los partidos se celebrarán en familia!...

No es mala idea. Hay que elegir entre el «moka» y el «penalty».

—¡A ver, señor árbitro, un gol con leche!

La lluvia ya no es el cosmético del asfalto

De acuerdo con las previsiones de los zahories el otoño está resultando húmedo.

La lluvia es el cosmético del asfalto. Pero esta vieja gregueria «ramoniana», ya no «rige». Por la sencilla razón de que el asfalto de la calle Mayor se ha hecho la ondulación permanente, o, por mejor decir, se ha cortado el pelo a lo «coco», que es lo que está de moda.

¡Hay que ver cómo se notan los baches, desollones y corcusidos del asfalto cuando cae la lluvia! En las aceras y en la calzada —más en las primeras que en las segundas— se forman verdaderos lagos y lagunas que hacen difícil el tránsito sin escafandra.

¡Y no digamos cuando pasa un coche a través de los charcos!...

Esas duchas de impresión son el mejor aliado de los limpiabotas y las tintorerías.

Planchar el asfalto de la calle Mayor es otra de las necesidades más urgentes. Pero más que un remedio parcial lo que hace falta es una renovación a fondo de esa pavimentación que fué nuestro orgullo urbanístico y que hoy bien merece una elegía a lo Rodrigo Caro...

¡Cómo está el asfalto!...

Tercera Exposición Antológica de Reproducciones de Pintura Universal

Se inaugurará próximamente en la Diputación Provincial

En la laudable tarea emprendida por el Departamento de Cultura de la Delegación Nacional de Educación, divulgando por toda España sus Exposiciones Antológicas de Reproducciones de Pinturas, que llevan las copias de los cuadros más famosos a todas las provincias españolas, como un valioso y original museo volante, que tan bien sirve al ansia de curiosidad y cultura de los españoles todos, haciéndoles conocer y admirar estas maravillas del arte pictórica de todos los tiempos, está en primer plano actualmente la tercera muestra de estas reproducciones, que dicho Departamento presentará al público palentino a partir del día 20 ó 21 del corriente mes; muestra ya en circulación por las provincia del país, y que comprende una selección de sesenta reproducciones de afamados cuadros pintados por 52 grandes maestros universales de este arte.

En esta muestra, que tendrá ocasión los palentinos de contemplar dentro de breves días, se ha tratado de reunir un compendio expresivo de la evolución de la pintura desde los primitivos hasta los neoclásicos, armonizando esta Exposición con las otras dos anteriores presentadas por el mismo Departamento: la de la pintura española "Del Románico a Goya", y la que incluía la esencial etapa de la pintura contemporánea titulada "Del impresionismo al arte abstracto", ya admiradas ambas en Palencia, y que son como las partes de un todo general de la Pintura, que se complementan entre sí.

En esta tercera Exposición no figuran ni los grandes maestros españoles ni tampoco aquellos extranjeros ya representados anteriormente en la muestra "Del impresionismo al arte abstracto"; por ser los mismos ya conocidos.

Limitar, pues, esta muestra a nuevos y famosos pintores universales, y sobre todo, sintetizarla en esta apretada colección de 60 piezas ha supuesto un esfuerzo de selección ímprobo, que, naturalmente, ha cuajado en este riquísimo muestrario que se ofrece, donde, a pesar de dicha sintetización, están representadas las tres cuartas partes de la pintura universal.

También se ha tendido en esta Exposición a resaltar la representación de las escuelas más importantes, la italiana y la flamenca, procurando asimismo acoger en ella a los artistas cuyas obras han sido menos difundidas entre el público español. La agrupación de escuelas, para lograr mayor riqueza pictórica, dentro del obligado límite de la exposición, no se ha llevado con un carácter exhaustivo ni siquiera riguroso, sino que se ha permitido mezclar en alguna de ellas, por ejemplo en la italiana, las diferentes variantes —sienesa, florentina, veneciana, etc.—, que la constituyen, criterio asimismo seguido con la escuela flamenca.

Se ha pretendido procurar una visión de conjunto de la pintura universal clasificada por el orden cronológico seguido dentro de cada escuela, que subraya lo rasgos más esenciales que componen la historia de aquella pintura.

En esta Exposición figurarán, pues, desde obras de Duccio di Buoninsegna ("La Virgen con el Niño"), de la escuela sienesa del siglo XIII, hasta George Innes ("La paz del campo"), de la escuela americana del iglo XIX, pasando por Fra Angélico (retablo de "La Anunciación"), Botticelli ("Adoración de los Reyes" y "La Historia de Nastagio Degli Honesti"), Perugino ("La Crucifixión"), Leonardo de Vinci ("La Gioconda"), Ticiano ("Venus recreándose con la música"), Rafael de Urbino ("La Virgen del pajarito"), Tintoretto ("La Santísima Trinidad"), Caravaggio ("Bodegón»), Tiépolo ("La Virgen del Pajarito"), Van Eyck ("Los esposos Arnolfini"), Van der Weyden ("El Descendimiento"), el Bosco ("La Creación"), Rubens ("Isabel de España"), Van Dick ("Retrato de Lord Warthon"), Rembrandt ("Retrato de artista", "Retrato de mujer", "Ronda de noche" y "Retrato de la viuda del almirante»), Durero ("El triunfo de la Cruz"), Nattier ("Mme. de Canmartin"), Boucher ("La música"), Fragonard ("Fiesta en el jardín"), Ingres ("La condesa de Mausonville"), Reynolds ("Lady Betti Hamilton"), Turner ("El gran canal de Venecia"), Constable ("Paisaje"), Sully ("Mrs. J. Montgomery"), Bingham ("Emigrantes descendiendo por el Missisipi») y otros inmortales artistas de la pintura universal.

Esta notable antología pictórica, se exhibirá en el Palacio de la Diputación Provincial, al igual que sus precedentes, durante los días y horas que, oportunamente, se indicarán.

COMPRO
Directamente finca secano y monte 200 a 300 hectáreas
Escribir con ofertas al n.º 1915
ANUNCIE. Santiago, 5
VALLADOLID

Desde 0'75 pts. al día
PUEDE VD. ADQUIRIR UN MAGNIFICO RELOJ
ROTVAL
MUCHOS MODELOS
"SOLICITE CATALOGO GRATUITO"
ROTVAL - APART. 678 - Madrid
SE NECESITAN AGENTES EXCLUSIVOS

MANUEL MELENDRO
Ex-interno por oposición
Geriatría — Medicina interna
RAYOS X
Consulta de 11 a 2
Estrada, 27, 2.º (Casa Bar Moreno)
Teléfono, 2956

¡¡TODO PALENCIA COMENTA!!

EL EXITO APOTEOTICO DE
CANDILEJAS
(LIMELIGHT)
de CHARLES CHAPIN
Si no la vió, no deje de acudir al
TEATRO PRINCIPAL
donde se proyecta esta obra maestra del cine
TOLERADA MENORES
Las proyecciones de esta joya cinematográfica darán comienzo EXACTAMENTE, todos los días a las 4'45, 7'45 y 11 NOCHE

LIBROS

«LECTURAS EDUCATIVAS», POR ANTONIO HERRERO ANTOLIN

Guiado por la experiencia de varios años de educador, el Director del Grupo Escolar de Membrilla, ha logrado un libro del más alto interés pedagógico. Lo titula «Lecturas educativas para la formación del carácter y de la voluntad de los muchachos» y en él ha conjuntado, en breves y sustanciosas «enseñanzas», un auténtico tratado de ética infantil, mostrando cuál debe ser la «actitud» de los niños ante la vida, en sus distintas facetas. Juega para ello —con galas del mejor estilo— la anécdota, el ejemplo, el epifonema, en tanto que repasa, a través de los 53 Capítulos del libro, una completa teoría de los deberes morales y de los valores humanos. Creemos que el librito de don Antonio Herrero, que Hernando edita con su acostumbrado esmero tipográfico, será utilizado por todos los Maestros, como un valioso instrumento docente, en la práctica de la lectura, como educativo, al ir troquelando la personalidad de sus alumnos, al fin y a la postre objetivo supremo de la Pedagogía.

«MAIGRET SE EQUIVOCA», POR SIMENON

La Editorial Albor acaba de poner a la venta la versión castellana de la novela de Simenón: «Maigret se equivoca». El tema es realmente escabroso: se desenvuelve en esa zona de fango en que la miseria y la perversión moral abren el camino a la tragedia. En torno a un asesinato, que originan los celos, Simenón hace desfilar una serie de tipos, cuya psicología poco vulgar, él desentraña con su habilidad acostumbrada. Técnica y literariamente, la obra no ofrece ningún reparo.

Dacio RODRIGUEZ LESMES

Dé prestancia y garbo a su cotidiano vestir, llevando gabardinas y trajes de la gran CASA MARTIN MAYOR, 66

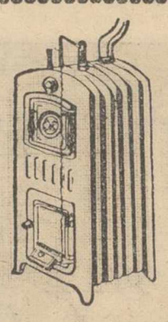

Calefacciones, Saneamientos
PASTOR
Mayor, núm. 130
y M. Lafuente, 20
PALENCIA

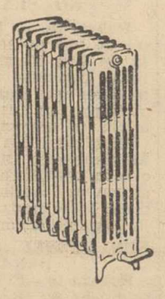

JUNTA DE ADQUISICIONES Y ENAJENACIONES DE LA SEXTA REGION MILITAR

El día 28 del actual, a las diez horas y en los locales de esta Junta, se celebrará el segundo concurso dispuesto por la Superioridad, para la contratación de fábricas de harina que han de molturar los trigos de la Campaña 1955-56, asignados a la 1.ª Zona de la Sexta Región Militar (Burgos, Palencia y Santander).

Los anuncios detallados con modelo de proposición pueden verse en los tablones del Ayuntamiento, Cámara de Comercio, Depósito de Intendencia y Sindicato Harinero de las localidades a que afecta, y en la Secretaría de esta Junta.

Burgos, 14 de Noviembre de 1955.

CAPITALIZADORA ESPAÑOLA S. A.

Tenemos mucho gusto en comunicar a nuestros suscriptores, que el número premiado en el sorteo celebrado ante notario, en el presente mes, en la Dirección de esta Compañía, ha sido el 6.139

Los títulos que tengan entre sus símbolos dicho número, pueden ser cobrados a través de la Delegación, Martín Calleja, 1, 1.º

M.C.D.2022

PANORAMICA DEL MUNDO A TRAVES DE NUESTROS CRONISTAS

LAS TORMENTAS DEL CARIBE, A TRAVES DEL RADAR

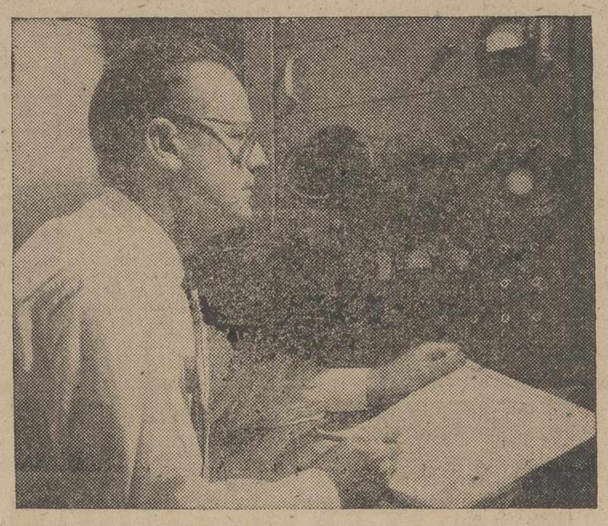

Gordon E. Dunn, meteorólogo estadounidense y primer especialista en huracanes del país, observa en una pantalla de radar la marcha de una gran tormenta tropical que avanza lentamente sobre el mar Caribe. La radio y el radar han permitido localizar rápidamente y con toda exactitud los terribles huracanes que se forman en la citada región. Aviones de las fuerzas aéreas de los Estados Unidos, especialmente construídos y reforzados para resistir los embates de la tempestad, vuelan a través de las zonas tormentosas informando sobre la intensidad y dirección de los huracanes. El trabajo de Dunn consiste en comprobar dichos informes y según la importancia de los mismos, avisar a las zonas costeras y del interior que que se hallen en la ruta del huracán. Tales avisos, muchas veces dados con varios días de anticipación, han permitido reducir el número de víctimas y los daños materiales. Mr. Dunn es el director del Centro de Previsión de Huracanes de la Oficina Meteorológica de Miami, Florida

EL JUBILEO DEL NEGUS

S. M. Hailé Selassié, Rey de Reyes y León de Judá, celebra el 25 aniversario de su reinado

(Servicio especial de la actualidad mundial.--El Emperador, Selassié, rey de reyes y León de Judá, está celebrando estos días sus bodas de plata al frente de su pueblo: es el único reino y el único soberano africano, que goza de auténtica independencia.

Hailé Selassié lleva treinta y nueve años al frente de los destinos de su pueblo, pero hace solo venticinco años que es emperador coronado, es decir, Negus de la vieja Etiopía, pues durante el resto de ese tiempo gobernó a su país, como regente y heredero presunto de la princesa Zeuditea, que subió a la cumbre del poder por medio de un golpe de Estado. De esta forma dirigió a su país desde 1916. En 1928 fué nombrado emperador y dos años más tarde —es ésta la fecha, que se conmemora— fué coronado emperador en la Catedral de Addis Abeba.

Hasta 1930, Hailé Selassié era tan solo el ras o príncipe Taffari Makonnnen; pero a partir de noviembre de aquel mismo año fué el soberano de un pueblo de 16 millones de almas y de una de las comunidades, que a pesar del retraso en que vive se honra con ser una de las comunidades cristianas —la copta— más antigua del Universo.

Los coptos remontan sus orígenes a los tiempos mismos de los apóstoles: el eunuco de la reina Candace recibió el bautismo de los discípulos del Salvador en su visita a Jerusalén, y desde entonces ese país se mantiene bajo la ley de Cristo en un ambiente hostil rodeado el país de religiones primitivas o de pueblos islamizados. Es un caso histórico extraño y curioso.

HAILE SELASSIE

Etiopía es, sin duda alguna, un país retrasado, pero debe una gran parte de sus avances por el camino de la civilización a S. M. Hailé Selassié; éste se ha sabido rodear de colaboradores occidentales, en su totalidad europeos para extender a su pueblo todos los beneficios del progreso, que están a su alcance.

El viejo reino es una cantera de nuevos progresos. La misma ciudad de Addis Adeba, antes semejante a todas las demás del interior del continente africano, se encuentra en pleno progreso de edificación. Los italianos, con su vieja experiencia de colonizadores herederos de los romanos promovieron en el país un impulso extraordinario y éste, lejos de ser interrumpido, fué recogido y promovido por el emperador a su vuelta al trono, después de que se rindieron allí los ejércitos italianos a las fuerzas combinadas de los aliados.

El pueblo etíope se suma a estos festivales jubilares. De todas las regiones del imperio han afluído a la capital los viejo súbditos, casi siempre a pie y siguen la carroza por las calles de la capital o aclaman al Rey de Reyes con aplausos atronadores desde las verjas de su palacio

El rey acompañado de su familia, en un carro de triunfo tirado por diez y seis caballos se ha paseado por las avenidas principales de la ciudad. El carro es de oro y está revestido de piedras preciosas y las ropas reales son de oro y de plata; de Alemania le ha llegado una espada forjada en Solingen con las guarniciones de metales preciosos y el rey de la Arabia le ha obsequiado con un rico alfanje, en oro también totalmente.

EL REINADO

Hailé Selassié es un hombre menudo, pero de extraordinaria energía, que le mantiene erecto ante sus vasallos a los 63 años de edad sin que un gesto denuncie jamás los años o la debilidad de su exigua contextura.

Soldado, diplomático, hombre de Estado, se ha mantenido con su poder personal durante los treinta y nueve años, salvo aquel período transitorio de la ocupación italiana de 1936 a 1941.

La Etiopía actual es obra de su esfuerzo y jamás se ha oído hablar allí de esas veleidades tan frecuentes después de la guerra en múltiples pueblos, que recusaron a sus soberanos.

LOPEZ MAC MILLAN

¿Se nombrará un Cardenal negro?

(Servicio especial para nuestro periódico).

El Santo Padre acaba de crear doce Arzobispados en Africa y esto reanima fuertemente la vieja controversia, existente entre los fieles, relativa a la creación de algún Cardenal negro. Estamos en vísperas de un próximo Consistorio y faltan ocho Príncipes de la Iglesia: una buena oportunidad para coronar su universalidad, abriendo las puertas de ese sagrado discaterio a los hombres de ébano, lo mismo que lo está ya a los hombres amarillos e indios.

De S. S. Pío XII es posible esperar razonablemente una medida de este género. No sería la primera de su pontificado. Este Pontífice obsequió con la púrpura a un prelado chino. S. E. Tien y a otro indoportugués, el Cardenal Gratias.

Actualmente los católicos negros convertidos al catolicismo pasan de los 17 millones lo que justificaría un nombramiento en uno de sus prelados para tan alta dignidad. El ministerio eclesiástico está preferentemente en manos de los blancos, y son mirados los sacerdotes de color en sus propios países, como ministros del culto de la segunda clase, cuando dogmáticamente están en el mismo nivel dentro de su grado sacerdotal, que los iguales de otro color.

Se va derecho a la constitución de una jerarquía negra completa. Anteriormente las 50 prefecturas y vicariatos existentes en Africa, sin sedes residenciales, era un paso para la actual demarcación.

Los negros de todos los países veían en sus católicos unos creyentes de segunda zona. Hoy, se ha vencido el estadio experimental y para esas comunidades que por otra parte sufren el asalto del islamismo constituiría un refuerzo precioso; la concesión de algún capelo a las comunidades de este color.—C. A. M.

BRUJULA INTERNACIONAL

Situación explosiva en Palestina

Por PIONIO VILLAR

La sangre ha vuelto a correr en la frontera entre Israel y Egipto y precisamente en la región de El Auja, enclavada en la franja del territorio desmilitarizado por el acuerdo de armisticio de 1948 de las Naciones Unidas, y que es la más vigilada por los observadores de la Comisión, a los que los israelitas, por razones de su seguridad personal, impidieron el acceso a la zona de combate, teniendo que limitar su misión observadora e informativa a la de meros oyentes.

El balance de los ataques y contraataques da la cifra de 324 muertos en una sola jornada de lucha. La agresión fué desencadenada por los israelitas que trataban de rechazar a las guarniciones egipcias que se habían aposentado en las proximidades de El Auja, en un intento, según versión israelita, de recuperar el territorio neutralizado. Los egipcios replicaron inmediatamente y el resultado fué fatal para ambos contendientes: 204 muertos israelitas y 120 egipcios.

Este hecho en sí, a pesar del elevado número de víctimas, no pasaría de ser uno más de los innumerables incidentes sangrientos que se suceden esporádicamente en la frontera israelita, si no fuera porque la realidad es que se trata ahora del choque de dos ejércitos en pie de guerra frente a frente, con el riesgo que supondrá la repetición de incidentes semejantes del desencadenamiento de una conflagración armada mundial, excitados como ya están los ánimos por las presiones del exterior y por la desconfianza mutua que existe ante la reciente adquisición de armas comunistas por los árabes, que hasta ahora se encontraban en inferioridad de condiciones en este aspecto frente a Israel, equilibrando este último país su desproporción numérica de efectivos humanos con su superior equipo militar.

La situación es bastante complicada por los intereses nacionales e internacionales que entran en juego. Por un lado, Egipto, que aspira a desempeñar el papel de potencia directora de los países árabes, lleva en estos momentos una política bilateral con los dos grandes bloques en que se divide hoy el mundo: el oriental o comunista y el occidental o libre. Los dos grupos tienen especial interés en conservar la amistad de Egipto, y por lo tanto de los países árabes, que constituyen cada vez un bloque más unido. Rusia se ha lanzado descaradamente a la captación de la simpatía árabe con su venta de armas, y quiere llenar el vacío dejado por la retirada inglesa del Canal de Suez, dominando este paso marítimo de indiscutible valor estratégico como llave oriental del Mediterráneo.

En cuanto al Occidente, las políticas no están claramente definidas y se encuentran en una actitud vacilante, ya que no puede renunciar a la labor de su influencia secular en esa zona del Oriente Medio. Inglaterra se retiró del Canal de Suez con la condición de que, en caso de guerra, Egipto le autorizaría a ocupar y servirse de nuevo de la base. Es muy problemático que se cumpla este requisito, si ahora niega su apoyo a los árabes y se pone al lado de Israel.

En cuanto a los Estados Unidos, tampoco tienen razones para inclinarse decididamente por un bando, y lo que pretenden, por el bien común, es evitar el estallido de un nuevo conflicto armado y cortar la carrera de armamentos. Para ello recurrirán a todos los medios a su alcance, sin descartar el posible envío de un mensaje personal de Eisenhower a Bulganín, ya que estos contactos directos han dado prueba de buen éxito en el pasado. Por el momento siguen anunciando que no tienen la intención de vender armas a Israel y que este país tampoco ha presentado ninguna solicitud en este sentido. Las recomendaciones americanas son de prudencia y negociaciones, llevándose, si fuera preciso, el asunto, al Consejo de Seguridad de las Naciones Unidas.

En vista de la gravedad, también ha creído oportuno intervenir en el litigio el Secretario General de la ONU. El señor Harmmarakjold ha presentado para su estudio un plan en el que propone la retirada de todas las fuerzas militares de las zonas fronterizas y señalar una demarcación clara y sin ambigüedades entre Egipto e Israel. Al mismo tiempo, recuerda a los dos Estados las obligaciones contraídas bajo la Carta de las Naciones Unidas. Por el momento, la situación no es desesperada y se cree que con los buenos oficios de la Organización Internacional, cuyo fin es asegurar la paz en el mundo, vuelvan las cosas a su cauce y el encargado de la Comisión de Armisticio, general Burns, logre otro triunfo como el de su predecesor el doctor Bunche, que le valió la concesión del Premio Nóbel de la Paz.

¿Qué hará Mohamed V?

De Marruecos a Egipto, España es un factor que no puede tenerse en olvido

Irún.—(Servicio especial para nuestro periódico).—Ya está oficialmente en su trono S. M. Mohamed V. Para Marruecos es un motivo de júbilo y de esperanza, y para nosotros los españoles, causa de honda satisfacción. Si en aquel 19 de agosto de 1953, se hubiera consultado siquiera a nuestro país, Francia se hubiera ahorrado este doloroso acontecimiento, que en frase de Carrefour ha dejado a la nación «humillada, abatida, ridiculizada».

Es una lección, que debieran haber sabido a tiempo y no sería necesario que la aprendieran ahora. Hasta en la lejana América se puede oír:

—De Marruecos a Egipto, es España un factor, que nunca debe nadie tener en olvido —escribe «Herald Tribune»— en su edición precisamente de París.

¿Qué dirá ahora Bidault? Fué ese el que dió el famoso paso y, como amenaza contra España, concentró en Mazalquivir la escuadra francesa, por si los españoles nos atreviamos a proclamar a Mohamed V.

Y AHORA, ¿QUE? ¿Quién se interesa en la Cámara y apenas en la Prensa de este país por la restauración Todo está arreglado, al parecer, dicen unos y otros. Es una experiencia, que no ha terminado tan mal, como pudiera pensarse, gracias a Mohamed V, y los autores de ese desastre, Bidault Laniel, Guillaume, Lacoste, Latour... todos están siendo relegados en esta ocasión al olvido.

Sin embargo, aquí no tenemos porque callar y bien pudiéramos querer ver la factura de esa dolorosa tragedia. ¿Cómo no la hace oficialmente Francia?

—Un régimen serio —leemos en uno de los pocos periódicos, que han puesto las cosas en su punto— en lugar del borrón y cuenta nueva, se hubiera atrevido a pedir un balance en forma, para que faltas de tanta importancia y transcendencia no quedasen impunes. ¿Pero quién puede tirar inocente del todo entre esos políticos la primera piedra?

LA FACTURA pudiera ser presentada desde Marruecos. Una factura de sangre, de ocios, de desastres. En los años de su reinado, anteriores a la deposición, no vió Mohamed V una sola huelga, salvo un motín callejero en las barreras centrales montado según se dice por el famoso antiterrorista, el prefecto Boniface.

Ahora bien, entre el golpe de Estado de agosto de 1953 y enero de 1954, conforme a las cifras oficiales dadas por el mismo Guillaume residente general en Marruecos por aquella fecha, se registraron 116 agresiones, 99 incendios, 48 atentados, 66 sabotajes, 48 muertos y 121 heridos.

A partir de esa fecha, el balance es más duro y mucho más difícil: los atentados llegaron ya a lo inexplicable. Mendes France se quejó de encontrar en los campos de concentración hasta niños de corta edad y hubo desastres, como los de Kenifra, donde los muertos europeos pasaron de cien y los marroquíes de los 400, ateniéndonos a las cifras oficiales.

¿CUANTOS MUERTOS HA HABIDO HASTA LA FECHA? Desde agosto de 1953 hasta nuestros días, el balance exacto es imposible:

—Al menos, muchos centenares de europeos —dice una revista nada grata por cierto, para nosotros: «France-Observateur» —matados por los rebeldes o muertos por los mismos

MOHAMED V

franceses. Y seguramente, millares, quizá decenas de millares, que dejaron bajo las acciones de represión, entre ellos muchas personas, que hoy pudieran servir para el coloquio con Francia.

¿QUE HARA MOHAMED V? ¿Exigirá cuentas? ¿Se contentará tan sólo con cancelar todo lo pasado? Pronto lo sabremos.

«Para Francia esa cobardía de devolver el trono a este soberano—como escribe «Carrefour»— contituirá un desastre de mayores consecuencias que el de Dien-Bién-Fu». Y en Marruecos, el porvenir no es nada claro, con la presencia de los colones franceses, dentro de su territorio.

A última hora, Pinay lleva a su país por nuevas vías. Que éstas y la presencia del soberano nato acabe con la sangre, la muerte y el incendio, restaurando la paz en el Protectorado.

JAVIER DE EGUIA

Estados Unidos están siendo superados militarmente por Rusia

Riverside (California), 13.—El comandante Alejandro P. de Sverski, ha declarado que la Unión Soviética podría borrar de la noche a la mañana, todas las bases aéreas de Estados Unidos en Europa y Asia en un simple ataque atómico por sorpresa, que incluiría todas las bases.

El conocido diseñador de aviones declaró ante la reunión anual de la Organización de Asociaciones de Fuerzas Aéreas de Estados Unidos, que, los Estados Unidos están siendo superados militarmente por Rusia.

Criticó al almirante Radford que dijo que los cambios fundamentales en la estratégia de Norteamérica tienen que venir después de un lento proceso de evolución.

Sverski afirmó que los superportaaviones desprovistos de los embellecimientos técnicos, no son más que enormes cascos vulnerables, particularmente para las armas nucleares.—Efe.

"PENSAR EN EL CANCER NO ES TEMERLE, SINO DETENERLE". Asociación Española contra el Cáncer.

La soberanía de Viena se corona abriendo la Opera

Testigo de los fastos imperiales, se había extinguido con "El crepúsculo de los Dioses"

(Servicio de la actualidad mundial para nuestro periódico).

Desde primeros de noviembre está abierta la Opera de Viena. Y con ella, se encuentra consagrada la independencia austriaca. Austria no se ha creído coronada hasta verse rodeada de toda su magnificencia y para ello ninguna mejor demostración que asistir y comunicar al mundo la inauguración de este espectáculo.

Fué la Opera para este país la manifestación mejor de sus fastos imperiales. Se cerró al apagarse para una serie de años «el Crepúsculo de los Dioses». Hoy asisten otros dioses a este espectáculo: Foster Dulles, Arson Welles, Henry Ford, los Rothschild, etcétera, todos los dioses de la política, de la finanza o del arte se han creído con derecho propio a asistir a esta renovación.

La apertura de la «Staatsoper» parece borrar por sí sola todos los años de la ocupación. Viena se ha vestido de fiesta, y como despedida inauguró esa temporada cuando aun quedaban los últimos restos de las tropas de ocupación.

La ciudad se había vestido de flores y ostentaba sus mejores galas.

Y para esto habían contribuído los grandes almacenes y tiendas de la población. Sacaron éstos a sus escaparates las buenas telas, las caras sedas, los paños y terciopelos, que lograron esconder a la avaricia de los turistas rusos. Todos y cada uno de los asistentes llevaban sobre su pecho en oro o en plata la reproducción de la llave, que le será regalada al nuevo director de la ópera, el Dr. Karl Boehm. Hasta los restaurantes se aprovecharon de esta oportunidad y ofrecieron cartas como en los días de Navidad o en otros de magno acontecer. Hubo una pastelería que en chocolate había reproducido un facsímil de una escena de la ópera de Bethoven.

EL ESPECTACULO

Viena recordará siempre la noche del 5 de noviembre. Desde hacía varios días se estaban vendiendo las entradas de estraperlo al precio de doce mil pesetas asiento. La obra, que iba a ser ejecutada, a tono con nuestros días, era «Fidelio». Al día siguiente, sería representada «Don Giovanni», de Mozart y dentro de pocos días aparecerá «Aida», de Verdi.

En todas ellas aparecerá de protagonista el tenor George London, la «vedette» del Metropolitano de Nueva York. Viena creyó que él era el hombre que estaba a tono con las circunstancias y ha hecho cuanto estuvo a su alcance para arrancárselo a Norteamérica. London es un americano, nacido en el Canadá, de padres rusos, que canta en inglés y en alemán.

El nuevo edificio ha costado unos ocho millones de pesetas y los asientos de preferencia, cerca de la orquesta, se venderán normalmente estos días, sin recurrir al mercado negro al precio de ocho mil pesetas. Esos gastos no parecen excesivos a los vieneses, pues ven ellos la mejor consagración del prestigio de su ciudad y esperan además que en plazo breve serán totalmente capitalizados con creces. La ópera representa la vuelta a la vida alegre, fuera de las ominosas restricciones de nuestros tiempos.

PASION DE LA CIUDAD

La pasión de los vieneses por la Opera se ha visto clarísimamente a través de las duras circunstancias, que les ha tocado vivir.

Cuando en 1945, fueron tocados los techos de la Opera por el fuego directo de los aviones americanos y rusos, los vieneses no pudieron contemplar con indiferencia cómo ardía aquel edificio, falta la población de agua para contener el incendio. Y fueron centenares los que se dedicaron a escalar por sus muros para apagar el fuego con sus propios abrigos y con exposición enorme de sus vidas. Diez años después, la municipalidad de Viena recibió los más extraños obsequios de la población, entre otros el regalo de diez magníficos anillos de boda enviados por donantes anónimos, que están asociados con sus vidas a la reaparición de este salón de magnos espectáculos.

Detalle curioso: esa ópera que hoy se abre con «Fidelio», el canto a la libertad, se cerró con «El Crepúsculo de los Dioses» en 1944.

Nuevo capítulo de una Historia vieja: Las luchas del Brasil son una prolongación de las de Getulio

Están en pugna sus amigos con sus adversarios

(Servicio especial para nuestro periódico).

A primera vista, las luchas recientes del Brasil aparecen confusas y paradójicas; fácil es, sin embargo, con un poco de atención advertir el fondo y la trama de lo que allí sucede.

Luchan amigos y adversarios del suicida Getulio Vargas: éste logró quitarse la vida, pero por esto no acabó con la división reinante en el país. Aquel desenlace anticipado dejó intactos a los dos adversarios y éstos han de medir sus fuerzas, aniquilándose sin duda unos a otros: corrió sangre con la muerte de Getulio y los primeros pasos de la revolución están marcados en sangre igualmente.

Vea el lector el ambiente que allí se respiraba en el momento de desencadenarse las hostilidades y la distribución de fuerzas. Esta explicación ha de remontarse al período electoral reciente.

Brasil celebró elecciones para la presidencia el mes pasado. En ellas salió triunfante el médico Juscelino Kubitschek. Es éste un alsaciano de origen, de donde vinieran al Brasil sus abuelos, Tiene en la actualidad 54 años de edad y es médico de profesión. Personalmente, aparece como un político audaz y pintoresco: en su campaña, lo mismo pronunciaba un discurso de gran elocuencia sentida, que cantaba una zamba o bailaba, provocando sus dotes artísticas más aplausos a veces, que sus peroratas. Obtuvo 2.277.000 votos.

Frente a él, estaban en pugna el liberal multimillonario Adhemar Barros, que logró 1.942 votos y el general del Ejército, Juárez Távora, que obtuvo 2.111.000 sufragios.

La lucha estaba claramente entre Kubitsche y el general Távora.

Al primero le apoyaban los viejos amigos y partidarios de Vargas. El mismo Kubitschek era amigo personal de Vargas, y en torno a él se agruparon los socialdemócratas brasileños, los izquierdistas laborales, con Joao (Jango) Soulart, ministro de Trabajo de Getulio y de la extrema izquierda. Con él se encontraban, por último, los comunistas, de los que Kubitschek decía que ni los quería ni los rechazaba y a ellos debió su escaso triunfo.

Junto a Juárez estaban los grupos nacionalistas y militares, que provocaron el triste desenlace de Getulio. Estos veían su obra comprometida y la nación expuesta al peligro, en el que desembocaba la gestión de Vargas.

¿Estaban dispuestos a aceptar los adversarios de Kubitschek su presidencia? Aquí interviene el general

GETULIO VARGAS

Texeira Lott, frente a sus compañeros de armas y del presidente en funciones Carlos Luz, que aunque del partido de Kubitschek, estaba dispuesto a entenderse con los militares de la Marina y de la Aviación.

Ante este estado de cosas, el ministro de Defensa, Texeira, precipita un golpe de Estado preventivo, para evitar la posibilidad de que con la ayuda del vicepresidente lo dieran sus adversarios.

Y así ha quedado emplazada esta lucha. — UBALDO DE LEON.

BANCO CASTELLANO

Domicilio central: VALLADOLID

SUCURSALES EN PALENCIA, ZAMORA, SEGOVIA Y SANTANDER

FUNDADO EN 1900

CAPITAL: 25.000.000 DE PESETAS (completamente desembolsado)

RESERVAS EN 31 DE DICIEMBRE DE 1954: 22.560.934'77

CUENTAS CORRIENTES ..... (A diversos tipos de interés, según los plazos de disposición.

CAJA DE AHORROS ..... (Funcionando diariamente a las horas de oficina.

DEPOSITOS EN CUSTODIA ..... (De efectivo, valores, documentos y alhajas.

DESCUENTOS, NEGOCIACIONES, PRESTAMOS, CREDITOS, GIROS Y TODA CLASE DE OPERACIONES DE BANCA

OPERACIONES DEL SERVICIO NACIONAL DEL TRIGO

El Obispo Mons. Ferroni ha llegado a Roma

Víctima de la persecución roja en China, ha sufrido un verdadero martirio en las cárceles

Roma, 14. — Procedente de Hong Kong llegó en avión a la Ciudad Eterna el Obispo de Lahokew (China), Monseñor Alfonso María Ferroni, de la Orden de los Misioneros, después de permanecer tres años y diez meses en las cárceles comunistas. Llevaba largos años en el país y cuando los rojos conquistaron el poder, buscaron una excusa cualquiera para condenarlo, en un proceso sin testigos ni abogado defensor. No pudo resistir durante mucho tiempo las durísimas condiciones de la vida de cárcel y acechado por graves enfermedades y con fiebre elevada casi permanente, se encontró a las puertas de la muerte. Entonces decidieron los comunistas libertar al Obispo Mártir y expulsarlo del país. Ello ocurrió el 17 de septiembre y el aspecto demacrado de Monseñor Ferroni, que entonces pesaba 35 kilos, conmovió a través de las fotografías esparcidas por todo el mundo, al orbe civilizado.

Al pisar tierra de Roma después de tantos años de sufrimientos, Monseñor Ferroni, presa de intensa emoción, exclamó: "Ahora me siento mucho mejor". Inmediatamente de su llegada fué trasladado a la clínica de San Carlos.—Efe.

M.C.D.2022

TEMARIO NACIONAL

Vivienda, asistencia médica y sueldo de los Maestros

La Basílica de la Hispanidad será más alta que la de San Pedro

En el pasado curso escolar "A B C" realizó una insistente y razonada campaña en favor de los maestros nacionales, que ahora ha sintetizado en un editorial exponiendo los cuatro principales problemas que intranquilizan al magisterio y que confía queden resueltos merced al interés que don Joaquín Ruiz-Giménez dedica a la cultura popular servida por más de 65.000 educadores.

El primer problema es el de la ayuda familiar a las maestras casadas, que se concede a todos los funcionarios, excepto a este grupo que clama por el cese de tan incomprensible excepción, derivada sin duda de la interpretación de la ley. Muchas escuelas, de las ciudades y de los pueblos, tendrían que ser cerradas si este criterio restrictivo se mantuviese.

El problema de casa-habitación afecta a todo el magisterio. Es inútil pensar en suprimir el analfabetismo si los encargados de desterrarlo no pueden vivir o viven mal. Existen criterios muy dispares para dotar de vivienda a los funcionarios. Mientras para secretarios y médicos se fomenta la construcción de casas, con los maestros se sigue una política contraria, a pesar de su tradicional vinculación a los Ayuntamientos. Tienen retrasos, en muchas provincias, por las subvenciones de los últimos meses de 1954 y esto, que antes era una excepción, *ahora se está convirtiendo en regla general casi en toda España.*

Otra preocupación de los maestros es la del rápido y necesario establecimiento de servicios médicos y sanatoriales, dado el quebranto económico que una enfermedad o una operación quirúrgica ocasionan en una familia modesta. Y el cuarto problema es el de los sueldos, pues los últimos aumentos ya no son eficaces, por no haberse estabilizado los precios, con lo que los tradicionalmente bajo sueldos de los maestros vuelven a resultar insuficientes.

CUATROCIENTOS ESTUDIANTES SOLICITAN TRABAJO

En las biografías de los grandes hombres norteamericanos encontramos con frecuencia el detalle emotivo de que en su juventud vendeiron periódicos o realizaron trabajos modestos para costearse estudios o reunir los primeros dólares para montar sus negocios. En Alemania y en otros países europeos aumenta constantemente el porcentaje de los universitarios que alternan el trabajo y el estudio. En Madrid funciona también desde hace un año una Bolsa de Trabajo del Distrito Universitario, en la que actualmente hay cuatrocientas solicitudes de colocación.

Los solicitantes están distribuídos en cuatro grupos: los que necesitan trabajar para cubrir sus necesidades mínimas vitales, que son los menos; los que precisan colocarse eventualmente para sufragar los gastos de sus estudios; los que únicamente aspiran a costearse los libros, cuyos precios alcanzan considerables sumas, y los que estudian gracias al trabajo de sus hermanos, para los que no quieren ser excesivamente gravosos.

La Bolsa Universitaria del Trabajo, por medio de propaganda impresa o de visitas, se dirige a las grandes empresas industriales y mercantiles, laboratorios, profesiones liberales, etc., ofreciendo el trabajo eventual de los estudiantes como ayudantes, oficinistas, dibujantes, traductores, delineantes, topógrafos y hasta ordenanzas o cobradores. Estos jóvenes de ambos sexos obtienen colocaciones transitorias especialmente por Navidades y Reyes como vendedores en los grandes almacenes o como carteros urbanos, dado el incremento que en esas fechas experimentan las ventas y la correspondencia, con tantos regalos y felicitaciones.

Esta realización del S. E. U., que tiene sus oficinas en la Avenida de las Islas Filipinas, número 26, es una bella y simpática obra en favor de los jóvenes que quieren hacerse una carrera, que en muchos casos será brillante y les proporcionará puestos de preponderancia y prestigio, y carecen de los suficientes medios económicos. Y el gesto de los estudiantes, aquí, en España, donde los planes están recargados y en verdad se estudia ahora más que en cualquier otro país, es admirable, por lo que tiene de vocación, voluntad y sacrificio.

LA BASILICA DE LA HISPANIDAD, MAS ALTA QUE LA DE SAN PEDRO

Hace algún tiempo, se hizo público que el periodista cubano don Joaquín Otero había llevado a Madrid un cheque por el importe de la suscripción celebrada en su país para la Basílica Hispanoamericana de Santa María, que se halla en construcción en la Ciudad Universitaria, y en la que cada nación de nuestra estirpe tendrá su propia capilla bajo su respectiva advocación mariana de veneración nacional. Este gran templo será, además, panteón de hombres ilustres de la Hispanidad.

La nave central tendrá capacidad para cinco mil fieles y en el coro habrá asientos para otro millar de personas. Por sus dimensiones generales, será el tercer templo del mundo y, por la altura de su cúpula (41'50 metros), el primero, ya que aventaja en seis metros y medio a la cúpula de San Pedro, del Vaticano. Empezó a construirse en 1950 y se espera que esté terminada la Basílica en 1957. Su presupuesto de cuarenta y tres millones de pesetas va cubriéndose con las aportaciones de España y de los países hispanoamericanos.

Los problemas de la arquitectura religiosa moderna

Se busca un nuevo estilo en consonancia con el espíritu de nuestro tiempo

Por VALENTIN BLEYE

(Servicio especial de ARGOS. Prohibida la reproducción).--Sobre el telón morado de la noche estival, la catedral de Burgos, iluminada por los reflectores proyectados desde lejos, se me apareció casi irreal, como tallada en marfil y plata. Las agujas de las torres se alzaban casi ingrávidas, semejando índices gigantescos que señalaban el cielo. Contemplando la catedral con mirada atónita de turistas, en aquella noche de feria, con barruntos de tormenta, se hacía casi evidente el paralelismo tantas veces glosado, entre la filosofía escolástica, la arquitectura gótica y la poesía mística.

Se comprendían bien cómo la estética arquitectónica era también sentimiento, sublimación religiosa. Pensé entonces en los problemas de la arquitectura religiosa moderna. Cada época dió su estilo. Desde los prehistóricos megalitos, desde las pirámides de Egipto, a los sacrificios de las religiones primitivas, pasando por las rudimentarias iglesias de las catacumbas, las basílicas románicas, las catedrales góticas, los exhuberantes templos renacentistas, siempre, a través de los siglos, se ha ido manifestando en los edificios destinados a las prácticas religiosas, una evolución de las formas estructurales en consonancia con el pensamiento, con el ambiente y aún diríamos con el sistema político, social y económico propio de cada época.

Después de nuestra Guerra de Liberación se planteó en España la necesidad de reconstruir muchos templos destruídos durante la contienda y alzar otros nuevos.

Con escasas excepciones, casi siempre, por lo que he podido comprobar, los arquitectos encargados de proyectar los nuevos templos han optado por los estilos tradicionales, con leves matices innovadores a lo sumo.

Diríase que se luchaba con un cierto compiejo de timidez. Se dejaron ganar, sin duda, por el temor a tener que vencer resistencias demasiado fuertes, al tratar de imponer proyectos atrevidos y verdaderamente originales.

¿Es que nuestro tiempo no ha de encontrar también en la arquitectura religiosa un nuevo estilo que sea expresión y definición de la era atómica...?

Poner la técnica al servicio del Dios, recomendaba Toynbee, como el único asidero para evitar el naufragio de nuestra civilización. El funcionalismo característico de nuestro tiempo puede hallar también su expresión en los edificios dedicados a la Religión. Y en ello no hay paradoja.

España, por suerte, cuenta con buenos arquitectos, ilustres epígonos de los gloriosos maestros del pasado, capaces de encontrar un nuevo estilo de arquitectura religiosa que sea exponente de las inquietudes, el carácter, el pensamiento y el sentir de nuestro tiempo.

No deja de ser significativo que el Premio Nacional de Arquitectura del pasado año tuviese, precisamente, por tema un proyecto de capilla en el camino de Santiago.

Como se recordará, fueron premiados los arquitectos Sáenz de Oiza y Romaní. En torno al proyecto premiado se abrió en su día una interesante polémica. Ciertamente, la maqueta presentada era un atrevido ensayo de arquitectura religiosa basado en un revolucionario estilo de estructura espacial. Las bóvedas metálicas de la capilla recordaban a los ojos del profano un hangar de aviación, una nave industrial con su esqueleto de acero, o, como se dijo, un transformador de energía religiosa.

Los técnicos vieron este proyecto como un audaz experimento de estructura tridimensional. Los arquitectos autores del proyecto premiado confesaron que habíanse inspirado en el poste de alta tensión (que se alza como nueva vertical del paisaje de Castilla, junto al chopo de la geometría orteguiana) para concebir su audaz maqueta. El poste de alta tensión define la nueva energía --decían ellos-- independizada de la masa gravitatoria.

Los templos de nuestros días no han de seguir construyéndose rutinariamente con los viejos materiales —la piedra, la argamasa, la madera— que sirvieron para alzar las primitivas pirámides. Hay que emplear también el acero con todas sus posibilidades estéticas.

Cuando el Abad Baldwin, de la Orden benedictina, se dirigió a los arquitectos europeos y americanos convocados para hacer un proyecto de la nueva Abadía de San Juan en Minnesota, les dió una consigna que expresa el pensamiento de las autoridades eclesiásticas sobre la renovación de la arquitectura religiosa.

--«Estoy convencido --les dijo-- que la arquitectura moderna, con su orientación hacia el funcionalismo y el honesto uso de los materiales, es la única calificada para producir una obra católica. En nuestro caso sería, pienso, deplorable hacer otra cosa, particularmente dado el hecho de que nuestra época y nuestro país han producido pocas cosas artísticas en la arquitectura religiosa».

El proyecto aceptado fué el del arquitecto húngaro Marcel Breuer, actual profesor de Arquitectura de la Universidad de Harvard, que planeó un monasterio ciertamente opuesto al concepto tradicional. La maqueta, cuya fotografía he visto en una revista profesional, tiene un extraño aspecto de «fábrica espiritual» aunque su estética me parece, por lo que puedo juzgar, harto discutible.

Pero en este artículo no pretendo plantear estas cuestiones. Mi propósito se limita a sugerir un problema muy actual que me extraña no haya sido abordado más ampliamente en la Prensa diaria: la necesidad de una nueva arquitectura religiosa en consonancia con el pensamiento y el ambiente de nuestro tiempo.

Esta necesidad no se halla en contradicción con los postulados de la Iglesia. Antes al contrario, S. S. Pío XII ha dado estas normas que pueden ser el mejor estímulo y orientación para nuestros arquitectos cuando se les encargue de construir nuevos templos.

«Es absolutamente necesario que se dé campo de acción a aquel arte moderno que, con la debida reverencia, y el debido honor, sirve a los edificios sagrados y a los sagrados ritos; en tal número que pueda unir su voz al admirable concierto de gloria que, durante el curso de los siglos, han entonado los genios de la fe católica. Sin embargo, por la conciencia de nuestro deber, no podemos menos de deplorar y reprobar aquellas imágenes y formas que algunos han introducido recientemente, las cuales parecen ser deformaciones y depravaciones del arte sano y, aún a veces, abiertamente repugnan al decoro, a la modestia y a la piedad cristiana, y lamentablemente ofenden al genuino sentimiento religioso».

El pensamiento del Pontífice es tan claro que no permite la menor tergiversación: máxima libertad de creación artística, pero que sirva a la fe y ayude a los fieles a acercar su alma a Dios. Sólo en este camino deberá buscarse una nueva arquitectura religiosa.

En Optica: Puerta franca a este nombre palentino.

¿Para gafas? ¡SALAMANCA! Es el único camino.

El cadáver de la Sra. Coty trasladado a la Iglesia de La Magdalena, de París

París, 15.—El cadáver de la señora Coty, ha sido trasladado desde Rambouillet a la capilla ardiente instalada en la Iglesia de la Magdalena.

Desde las ocho de esta mañana los miembros de la Casa Civil y Militar del presidente, montan guardia a los lados del féretro, y largas filas de personas desfilan ante los restos mortales de la que fué primera dama francesa.

A las nueve y media, ha oficiado una misa de Requiem el Nuncio de Su Santidad, con asistencia del presidente de la República, René Coty. —Efe.

3 noticias de color

1 El monito se enfadó con la radio

Barbate de Franco (Cádiz), 13.—Hace apenas un mes que un matrimonio de esa localidad adquirió un monito de reducidas dimensiones, que producía entretenimiento a sus dueños y a los restantes vecinos, con sus graciosas excentricidades. Escuchaba la radio con gran atención. Los propietarios del mono tenían un aparato de gran tamaño, el cual tuvo una avería y fué enviado para que le reparasen. Mientras que la reparación s efectuaba, la casa reparadora le envió otro de tamaño pequeño. El mono observó que no era el aparato de sus dueños y en un descuido de éstos lo cogió entre sus manos y después de sacudirlo varias veces, lo estrelló violentamente contra el suelo. Quedó completamente destrozado. El matrimonio tuvo que abonar el receptor destruído y en represalia vendió inmediatamente el animal.—Cifra.

2 Una chispa eléctrica juguetona

Jerez de la Frontera, 14.—Una chispa eléctrica, después de recorrer toda la instalación de la luz de una casa de campo y de terminar en el aparato de radio, derivó desde el receptor y salió de la casa hacia el campo. Se registró el hecho en La Barca de la Florida, término de Jerez de la Frontera, en una finca propiedad de don Juan Luis Rubiales, que en aquél momento escuchaba un programa radiofónico en unión de su esposa y de varios hijos. Ninguno de los presentes sufrió daño alguno, pero una hija del matrimonio, llamada Isabel, de 18 años, fué presa de un ataque de nervios como consecuencia de la fuerte impresión.—Cifra.

3 Tortuga de doscientos kilos de peso

Gerona, 14.—En Rosas, el pescador Agustín Fontcuberta y su hijo, cuando se dedicaban a las tareas de pesca, a unas cuatro millas de la costa, vieron que en las redes se hallaba prendido un ejemplr de características extrañas y de gran tamaño, que, con sus grandes tirones, impedía la marcha de la barca. Después de enormes trabajos y con la ayuda de otros pescadores, lograron extraer las redes y reducir al furioso animal, de especie desconocida en estas costas y que resultó ser una tortuga de unos doscientos kilos de peso.

El ejemplar continúa vivo y es objeto de admiración de los curiosos, pero ha sido preciso asegurar su inmovilidad para evitar cualquier ataque de dicho galápago, que continúa dando muestras de su ferocidad.—Cifra.

DIETARIO

Miércoles 16 Noviembre 1955

SANTORAL. — Santos: Gertrudis, virgen; Rufino, Marcos, Valerio, Elpidio, Marcelo, Eustoquio, mártires; Edmundo, Fidencio, Euquerio, obispos; Otmaro, abad; Bb. Pablo Navarro y compañeros, mártires.—(Misa: Santo Gertrudis. Color: Blanco)

Sale el sol a las 7'2 horas y se pone a las 16'58 horas. Sale la luna a las 8'48 horas y se pone a las 18'20 horas. Cuarto creciente, el día 22.

REFRAN: Por Santa Catalina, todo su aceite tiene la oliva.

EL TIEMPO EN PALENCIA

Barómetro: A las 18 horas de ayer, 701'4; a las ocho horas de hoy, 702'8. — Temperaturas: Máxima de ayer, 10'6; mínima de hoy, 0'0:—Dirección del viento: A las 18 horas de ayer, NNW.; a las ocho horas de hoy, C. Humedad relativa media, 78 por 100.

TODA CLASE DE IMPRESOS, EN I. G. DIARIO-DIA

EFEMERIDES. — 1632: Batalla de Lutzen, donde muere Gustavo Adolfo. — 1717: Nace el filósofo D'Alembert. — 1870: Las Cortes eligen a Amadeo de Saboya, Rey de España. —1887: Nace el cabo Noval.

ECONOMIA Y FINANZAS

LA BOLSA AL DIA

BOLSA DE MADRID

Madrid, 15. — La Bolsa ha operado hoy con cambios en los dos sentidos, notándose abundancia de realizaciones, pero al mismo tiempo mucho dinero para invertir en cuanto los cambios se hace más asequibles. En Bancos destacan por signos contrarios el Exterior, que anunciaba ya la Junta General para ampliación de capital, ha mejorado 17 enteros, mientras que el Español de Crédito baja en trece. En otros grupos, el Eléctrico, se muestra dividido con alza máxima de seis enteros en Hidroeléctrica de Cantábrico, y baja de seis en Española. En los valores industriales, la tónica fué un poco más blanda con pérdida de once enteros en Minas del Rif y de trece en Petróleos.

Ha comenzado la suscripción de las acciones de Telefónicas con el derecho a 130 pesetas, habiendo descontado las acciones al derecho más de cuatro enteros. — Cifra.

BOLSA DE BILBAO

Bilbao, 15. — Ha comenzado la actual semana bursátil con una sesión firme pero en general nerviosa y desconcertante, pues aunque muchos valores han mejorado en mayor o menor proporción, no faltaron contrapartidas bajas, que dieron a la sesión el tono de desorientación a que antes aludimos. Se destacan de entre las mejoras, el alza de cinco enteros en Banco de Bilbao; 15, en Rif; 50, en Nervión; 12, en Ponferrada; y otros, cinco; en Euskalduna, Naval y Azucareras, mientras que, por el contrario, los descensos han sido, los de mayor amplitud, Siga, que ha bajado once enteros y siete, las Nicas. — Cifra.

BOLSA DE BARCELONA

Barcelona, 15. — Como todo principio de semana, hubo hoy una sesión de mucho movimiento en la Bolsa, aunque las diferencias en los cambios no fueron tan notables en relación con los de la anterior jornada. Las operaciones en el corro de acciones han sido numerosas. El papel que salió al mercado fué rápidamente absorbido por la demanda, si bien los cambios no sufrieron repercusiones. En obligaciones industriales también se operó en mayor cantidad que otros días; repitiéndose los cambios en fondos públicos y valores del Estado.

DIRECCION GENERAL DE POLITICA COMERCIAL

Próximas a celebrarse negociaciones comerciales con Gran Bretaña, se pone en conocimiento de cuantos organismos oficiales, sociedad y particulares estén interesados en el intercambio comercial con aquel país, que pueden dirigirse por escrito (en tres ejemplares), a la Subsecretaría de Economía Exterior, Dirección General de Política Comercial (Paseo de la Castellana, 14), exponiendo cuantas iniciativas estimen convenientes.

Para que los aludidos escritos puedan ser objeto de estudio, deberán presentarse en el registro del Ministerio de Comercio, antes del día 25 del presente mes de novimbre.

IMPORTACION DE SOSA CAUSTICA

Manteniéndose en el mercado nacional la situación de escasez de sosa cáustica, la Dirección General de Comercio, hace público que atendera con especial preferencia cuantas solicitudes de importación sean presentadas a precios internacionales, por industrias españolas consumidoras de dicha mercancía.

Se recomienda para estas solicitudes el empleo de los impresos azules de régimen de urgencia.

BANCO DE SANTANDER
Fundado en 1857
Banca-Cambio-Bolsa
Caja de Ahorros
Mayor Pral., 70. PALENCIA

Las últimas lluvias han mejorado mucho la situación de los campos

Comienza la recolección de la naranja, que se anuncia como la mayor conseguida hasta ahora

Impresión general del Ministerio de Agricultura

Madrid, 15. — La impresión general sobre el estado de campos y cosechas de España, redactado y publicado por el Servicio de Estadística de la Secretaría General Técnica del Ministerio de Agricultura, correspondiente al mes de octubre, señala que durante la primera quincena las precipitaciones fueron escasas y solamente los días 3 y 4 de octubre abarcaron a toda la Península lluvias ligeras en el Norte, Centro y cuencas del Ebro y Cataluña.

El día 20 volvió a llover en toda España. Luego penetró por el Oeste, el día 26, una borrasca, que produjo lluvias en la mitad occidental de la Península, desplazándose el temporal hacia el Este, con precipitaciones de muy desigual intensidad, temporal que, alternando con claros, prosigue en los primeros días de noviembre, excepto en la zona suroriental de la Península. Las temperaturas han sido moderadas.

El régimen de escasas precipitaciones en la primera quincena impidió que comenzaran las operaciones de siembra de los cereales y leguminosas de otoño en las debidas condiciones, ya que en muchas provincias se iniciaron en seco y con ritmo lento, en espera de que mejorasen las condiciones de humedad del terreno. La posterior desigualdad de las lluvias de octubre, tanto por su intensidad como por su irregular distribución, fueron causa de que en amplias zonas de Extremadura, Castillas y Andalucía, continuara siendo deficiente el estado del terreno para la sementera. En cambio, las precipitaciones de los últimos días mejoraron extraordinariamente la situación. En Alicante, Murcia y parte de Albacete, la sequía crea una situación difícil, porque puede perderse lo ya sembrado.

La cosecha del maíz es algo más baja que la del año anterior, pues la sequía del verano provocó un prematuro agostamiento en los maizales de Galicia y Norte, cuyas producciones influyen decisivamente en la campaña.

Se ultima el arranque de las judías, con rendimientos normales y puede darse por terminada la vendimia, cuya cosecha fué algo inferior a la del año pasado, pero con fruto sano y los mostos con buena graduación.

Sigue desprendiéndose bastante aceituna, por el ataque de la «mosca» por recoger. En algunas provincias se adelantó la apertura de las almazaras, para el aprovechamiento de la aceituna caída, y ha finalizado la recolección de la de verdeo, con medianos rendimientos.

Comienza la recolección de la naranja temprana. La producción es bastante superior a la de la campaña pasada, y la mayor de todas las conseguidas hasta ahora.

Se ultimó de recolectar la patata de media estación, con resultados satisfactorios y superiores a los de igual época del año anterior. Se inicia el arranque de la de última época, siendo bastante bueno su estado vegetativo, por lo que se espera cosecha abundante.

También vegeta muy bien la remolacha azucadera y avanza su arranque, que ya se extiende a la cuenca del Ebro. Las lluvias de este mes favorecieron mucho a este cultivo.

Se recogen el algodón y el tabaco, con buenos rendimientos. La producción del primero se estima superarán las 170.000 balas.

Los pastos han mejorado en las provincias del Norte y en aquellos puntos más favorecidos por las lluvias, si bien durante la mayor parte del mes de octubre escasearon bastante.—Cifra.

MOSAICOS
"LA PRIMITIVA"
Fábrica en Osorno. Depósito en Bahillo. Materiales y construcción
CEMBRERO

No se fabricará el Citroen modelo dos C. V. en Alsasua

No hay comercio con Israel

El ministerio de Industria ha denegado una solicitud para constituir una nueva industria de fabricación de automóviles Citroen, modelo 2, C. V., en Alsasua (Navarra). Fundamenta la negativa en que, dada la situación en que se desenvuelve la industria auxiliar, en cuyo apoyo se basa la petición, no es conveniente, de momento, la instalación de esta nueva fabricación, que habría de ocasionar una perturbación en la marcha de las actuales producciones de aquélla y un probable encarecimiento de precios.

CUATRO TRANSATLANTICOS PARA ESPAÑA DOS VECES MAYORES QUE LOS REALIZADOS HASTA AHORA EN NUESTRA PATRIA

Bilbao. — Un astillero vizcaíno, cuya plantilla es de 4.500 empleados y obreros, realiza una importante reforma en sus instalaciones, hasta tal punto que pronto quedará equiparado a los mejores astilleros de Europa. En dicha factoría se estudia la construcción de cuatro transatlánticos para España, que serán dos veces mayores que los realizados hasta la fecha en nuestra Patria.

El presupuesto total de este encargo rebasará la cifra de 1.000 millones de pesetas.

La construcción de estas motonaves gigantes se realizará por el sistema de prefabricación, iniciado por los Estados Unidos durante el pasado conflicto y seguido en la actualidad por los grandes astilleros británicos. Grúas de 40 toneladas servirán para el montaje de las grandes estructuras prefabricadas, que lo serán bajo techado, en talleres donde los operarios podrán trabajar más eficazmente en tareas que hasta ahora se hacían al aire libre sobre el casco del buque, con cierto riesgo y la natural incomodidad.

NO HAY COMERCIO CON ISRAEL

Barcelona. — En los medios comerciales e industriales de esta capital, se niega todo fundamento a cierta noticia que ha circulado recientemente, en la que se admitía la posibilidad de que empresas nacionales comerciasen con Israel a través de la República del Líbano.

Como en pleno día
CON LAMPARAS
"METAL-FLUOR"

No-do de sucesos

1

UN PEZ ESPADA AVERIA UN BARCO

Las Palmas de Gran Canaria, 14.—Un gran pez espada atacó y produjo una importante vía de agua al pesquero «Virginia González», cuando se hallaba dedicado a las faenas de pesca del atún, a la altura del Cabo Falso Bejador, cerca de donde ayer se hundió el pesquero «Don Luis Mejías», el «Virginia González», al ser atacado partió rápidamente con dirección Villa Cisneros, punto más cercano del accidente, a fin de taponar la vía originada por el pez espada, pese a que la madera empleada para esta clase de embarcaciones, es muy gruesa.

Esta ha sido la causa de que el citado pesquero no pudiera acudir en socorro del «Don Luis Mejías», que casi a la misma hora sufría otra vía de agua en aquellas inmediaciones y que, ante este nuevo accidente no se descarta la posibilidad de que fuera aquél producido por el mismo pez espada.—Cifra.

2

EL «JOYITA» SUFRIO UN ABORDAJE

Suva (Islas Fiji), 14. — Oficialmente se anuncia que una inspección realizada a bordo del buque «Joyita», encontrado a la deriva sin sus 25 tripulantes, había sufrido un abordaje con un barco de más tonelaje. El buque tiene un gran boquete en un costado producido por la proa de otro barco.—Efe.

3

UN BUQUE «LIBERTY» ENVUELTO EN LLAMAS

Nueva York, 14.—Un buque «Liberty» se encuentra envuelto en llamas a 160 kilómetros al Este de Nueva York. Varios miembros de su tripulación se encuentran heridos, según anuncia el Servicio de Guardacostas.

La corbeta «Ingham», ha sido despachada inmediatamente en su auxilio. También han salido dos aviones del Servicio con ayuda médica para el barco.

El «Ingham», ha llegado al lado del barco y ha desembarcado inmediatamente equipos de socorro. Los heridos han sido recogidos y los bomberos combaten el siniestro.—Efe.

4

LISTA DE HERIDOS EN EL CHOQUE DE LA ESTACION DE TAFALLA

Pamplona, 14.—Se ha facilitado la lista de heridos habidos en el choque de ayer tarde en la estación de Tafalla entre el automotor de la línea de Pamplona-Madrid. Es la siguiente:

Viajeros heridos de pronóstico reservado: José Sánchez Guillermo, de Pamplona; Luis Díez Alegría, coronel del Ejército, de Pamplona; Manolita Parra Sánchez, de Madrid; Antonio Molina Arredondo, de Madrid; José María Acha, árbitro de fútbol, de Pamplona. Leves: María del Carmen Zambarbide y Elena Zambarbide, de Pamplona; José Cadet Cadet, María José Echevarría, Carmen Ovejero de Meléndez, José Garret Cambó, Dolores Soria Lorqui y Felisa Iribarren, todos de Madrid; Cayetano Benoste Martín, Dolores Zubieta, Mariano Uceda y María Isabel Gil Enrique, todos de Pamplona y Monseñor Stéfano Ferrando, italiano, Obispo de las Indias. Personal ferroviario: César Merino Torres; motorista; José Ramos García, fogonero; Francisco Martí, ayudante, José Rodríguez Alameda, mozo, todos de Madrid y con lesiones de pronóstico reservado, Francisco Lacasa, Maquinista, de Zaragoza y Gregorio Parazuelos, interventor en Ruta, de Pamplona, también de pronóstico reservado.

Todos los heridos fueron asistidos en el hospital de Tafalla y algunos llevados después a Pamplona, entre ellos, el coronel Díez Alegría y su esposa, Isabel Gil Enríquez, que ingresaron en el hospital militar, donde se encuentran en estado satifactorio. Monseñor Ferrando pudo continuar viaje a Madrid, en el tren de socorro que acudió de Pamplona

5

EFECTOS DE UN TERREMOTO

Pego (Alicante), 15. — Con relación al seismo registrado durante el viernes al sábado último, se tienen noticias de Vall De Ebo, lugar situado entre un cordón de montañas, a 12 kilómetros de esta localidad, que dan cuenta de que allí se sintió con mayor intensidad y que causó la natural alarma entre los vecinos, muchos de los cuales se arrojaron de las camas. Se escuchó un fuerte ruido, como el de la explosión de una bomba en la lejanía, que hizo retumbar el suelo y las paredes. De una casa se desprendió el alero. No hay que lamentar víctimas ni daños de consideración.

Unos cazadores que se hallaban en el Pla Del Mollo, a unos 4 kilómetros de Vall De Ebo, también apreciaron los efectos de la sacudida y fuerte ruido en los montes que cortan el imponente Barranco del Invierno, lo que les ocasionó el correspondiente susto, pues parecía que las montañas se les venían encima.

En otros pueblos de la comarca, también fué apreciado el fenómeno, aunque con menor intensidad. En la carretera de Pego a Sagra y en el paraje denominado «El Pilaret», se desprendió un enorme peñasco, que interceptó el paso.

Pasados los efectos del seismo, la gente comentó el fenómeno y hacía historia de otros ocurridos hace muchísimos años, que derribaron los castillos de la comarca, el Monasterio de Benitaya y algunas torres y casas.—Cifra.

6

DESCARRILAMIENTO

Alcázar de San Juan, 15. — En las primeras horas de anoche, entre las estaciones de Peñalajos y Almuradiel, de la línea general de Andalucía, se produjo el descarrilamiento de un tren de mercancías, saliéndose fuera de la vía nueve vagones. Debido a esto y por no existir allí más que vía sencilla, la circulación de trenes quedó totalmente interrumpida. Los servicios de viajeros de Madrid para Andalucía y viceversa, quedaron detenidos en las estaciones inmediatas al lugar del suceso. Acudieron dos trenes con su personal, que trabajó denodadamente durante toda la noche, y en las primeras horas de esta mañana pudo ser restablecida la circulación. No ha habido que lamentar desgracias personales. — Cifra.

Delegación Provincial de Sindicatos de Palencia

SUBASTA PUBLICA

Acordada por la Delegación Nacional de Sindicatos la enajenación del inmueble de su propiedad, sito en Paredes de Nava (Palencia), calle del General Mola, núm. 18, por el presente se hace público que se procederá a su venta en pública subasta en las oficinas de la Delegación Provincial de Sindicatos de Palencia (Teniente Velasco, 6), el primer día hábil a partir de los 15 días naturales de la fecha de publicación de su anuncio en el «Boletín Oficial del Estado» y hora de las doce de la mañana, con asistencia de Notario y bajo las condiciones que en el pliego se expresan.

El pliego de condiciones está a disposición de los posibles licitadores en las oficinas de la Delegación Comarcal de Sindicatos de Paredes de Nava y en la Delegación Sindical Provincial de Palencia (Oficialía Mayor).

El importe de este anuncio será de cuenta del adjudicatario.

Palencia, 11 de Noviembre de 1955.

El Delegado Sindical Provincial.—AMANDO FERNANDEZ.

M.C.D.2022

DEPORTES

RINCON DE CORNER

Han pasado varias semanas —muchas— desde que hice promesa de ocupar un rinconcito en la Prensa local para «comentar» entre bromas y veras los sucesos semanales del fútbol local.

Un poco desinflado porque he tenido la mala suerte de no «verle» jugar al equipo morado en nuestro terreno, decidí silenciar este rinconcito, por no tener que herir susceptibilidades de nadie. Eran muchas las cosas que aparecían descompuestas y no era grato señalar su enmienda.

Hace diez días, ví —tuve esa verdadera suerte, que compartí con cuantos nos trasladamos a Zamora— jugar a los morados. Y efectivamente, jugaron hasta hartarse. Dice bien la Prensa de Zamora, hasta el famoso «baile» carioca intentó la delantera morada. Ahora siento no haberme trasladado a Segovia.

Quiero destacar hoy que la euforia cunde por doquier, que seguimos donde estábamos, sólo que más altos en la clasificación, pero no en el juego del equipo.

Es cierto que con la separación de Fusté, —conste que creemos en él, pero no creemos que éste sea su mejor momento— la delantera ha ganado en juego de conjunto, pues en la tripleta central, son todos dominadores de balón y fáciles gambeteadores.

Es cierto que veremos avances casi mágicos, con el balón ligado en jugadas sucesivas por los dos medios y la tripleta central— Madorrán, Jesusín, Jové—. Es cierto todo, pero lo que no es cierto, es que «tiran» a puerta con la misma facilidad.

Entre Fusté de centro que había cogido el truco de esperar siempre al fallo del contrario para intentar rematar, o que le «quemaba» la pelota cuando le llegaba, y de espaldas y sin saber dónde la largaba a su «presunto» compañero, y Jesusín, nosotros y todos los que queramos ver jugar al fútbol, preferiremos esta solución última.

Pero ¿es ésta la solución del Palencia? No, si queremos afrontar la liguilla de ascenso, que «casi» tenemos en la mano, con probabilidades de éxito. Sobre todo, después del empate en El Peñascal.

Para ello hace falta un vértice, que al mismo tiempo que juegue y ligue juego con los otros, acometa y dispute los balones en esa zona de terreno donde por su reducción, se impone la agilidad, sí, pero también la virilidad.

Para ello es menester, un refuerzo más en la defensa, y otro puntal más en la puerta. Este último no porque sea necesario sustituir a Pampols, no. ¿Pero, y si un día tiene unas anginas?

Y finalizo con otra pregunta: ¿Es humano exigir a la actual directiva mayor esfuerzo que el realizado, cuando se ve desasistida en sus desvelos pro-Palencia deportiva, por las principales representaciones de nuestra capital?

He aquí el problema. Que cada uno le dé la solución que mejor estime.

BANDERIN

Pelikanol
PASTA BLANCA PARA PEGAR
Pelikanol PASTA BLANCA PRODUCTOS PELIKAN S.A.
Industrias Gráficas
DIARIO-DIA
MAYOR, 145-147 • PALENCIA

FUTBOL INTERNACIONAL

Brasil derrota a Paraguay

Río de Janeiro, 14.—Brasil ha derrotado fácilmente al Paraguay por tres a cero, en el primer partido del Torneo de Fútbol «Copa Oswaldo Cruz».

El primer tiempo terminó uno a cero.

En la primera mitad del partido el juego estuvo muy igualado a pesar del gol brasileño. En la segunda parte los brasileños introdujeron algunos cambios de jugadores en su delantera, en diferentes puestos, con objeto de obtener una mayor capacidad ofensiva.

Zizinho marcó el primer gol a los seis minutos del primer tiempo. Sabara marcó, a los veinte minutos del segundo tiempo, y, por último, Zinzinho, nuevamente, marcó a los treinta minutos.

Presenciaron el partido unos sesenta mil espectadores.

Arbitró Harry Davis, de Inglaterra, y los equipos se alinearon de la siguiente forma:

Brasil: Veludo; Paulinho, Pavao, Zizinho; Dquinha, Santos; Sabara, Didi, Vava, Pinga, Escurinho.

Paraguay: Maciel; Gasco, Veiga, Hermosilla; Idjalma, González; Insrani, Seguier, Rolon, Canete.—Alfil.

YUGOESLAVIA APLASTA A FINLANDIA

Split (Yugoeslavia) 14.—El equipo de fútbol B de Yugoeslavia, ha derrotado al de Finlandia por ocho cero, en un partido jugado en ésta.

El primer tiempo terminó cuatro a cero. El partido fué presenciado por diez mil espectadores.—Alfil.

HUNGRIA GANO A SUECIA

Budapest, 14.—Hungría derrotó a Suecia por cuatro dos, en el partido internacional de fútbol jugado en el Estadio Nep, ante 90.000 aficionados.

El primer tiempo terminó por dos uno, a favor de Hungría.

Hungría mereció la victoria debido a que tiraron más a gol y la mejor clase de los delanteros.—Alfil.

MANTA DE GANADO CUADROS VILLALON Y DAMAS DOBLE ANCHO
Desde 75 a 145 pesetas metro
Precios especiales para revendedores
DAVID RODRIGUEZ, S. A. Mayor, 238

Captura de un peligroso jabalí

San Juan de las Abadesas (Gerona), 15.—En los cercanos montes de San Salvador de Viana, un grupo de cazadores de la Sociedad Deportiva de Caza y Pesca «El Pirineo», dieron muerte a un jabalí macho que pesó 114 kilos.

La cacería fué algo accidentada, ya que el peligroso animal al verse herido y acosado por los perros y cazadores hacia el interior del bosque, arremetió contra uno de sus perseguidores, sin graves consecuencias, debido a que los otros cazadores apercibidos del peligro que corría su compañero, dispararon prontamente sobre el animal, matándolo.

Este jabalí venía merodeando por los alrededores desde hace algún tiempo y había causado daños en los campos de maíz. El animal presentaba antiguas heridas de impactos, seguramente ocasionadas por otros cazadores que con anterioridad habían intentado su captura.—Cifra.

PISAPAPELES, ESCRIBANIAS, ARTICULOS DE ESCRITORIO, EN I. G. DIARIO-DIA

SEÑORA:
No se deje seducir por los precios ultrabaratos y tenga siempre presente:
El adagio "lo barato es siempre caro"
Para su sueter o chaqueta le ofrecemos la mejor lana del mercado
LANA VOGUE
Ni encoge ni endurece al lavado

Academia de Mecanografía
"ARROYO"
Buen método, buenas máquinas, buena luz, comodidad. Dispositivo especial para aprender fácilmente a escribir al tacto. Una hora mes 30 pesetas. Las que excedan, 25. Colón, 31

BOXEO

Galiana llegó a Bruselas

El jueves disputará un combate

Bruselas, 14. — El campeón europeo de los pesos plumas, Fred Galiana, junto con el manager Avernin, han llegado al aeropuerto de Bruselas sobre las doce de la mañana. Les acompañan los púgiles españoles Crozco y Beraza, que también tomarán parte en la reunión de boxeo que se celebrará el jueves que viene.—Alfil.

Rincón Zamorano

IGUAL

El Rey Leopoldo II de Bélgica se mostraba muy afable con los soldados cuando había alguna revista. Una vez, se detuvo ante uno y le preguntó:

—¿Qué? ¿Cómo va la vida, muchacho?

—Va bien, Majestad.

—¿Y tu familia? ¿Y tu padre?

—Mi padre murió la semana pasada.

El Rey le dirigió unas palabras de consuelo que emocionaron al muchacho.

Al año siguiente, después de unas maniobras, Leopoldo II se encontró de nuevo ante el mismo soldado y sin reconocerlo le preguntó:

—¿Cómo va la familia? ¿Y tu padre?

—Mi padre continúa muerto, Majestad.

ALGUIEN Y NADIE

Siempre solemos proceder como si «alguien» fuésemos nosotros y nuestros conocidos y «nadie» todos los demás.

Consecuente con esta norma, una actriz que fué a pasar unos días a una gran playa exclamó, al verla cuajada de gente:

—Si hay siempre tanto gentío en esta playa, no me extraña que aquí no venga nadie.

ADIVINANZA

Número 740:

Es una red bien tejida
cuyos nudos no se ven
y duran toda la vida.

Sol. a la Adivinanza número 739:
LA LLAVE

CRUCIGRAMA
Número 1.428 — Por MIROSPA

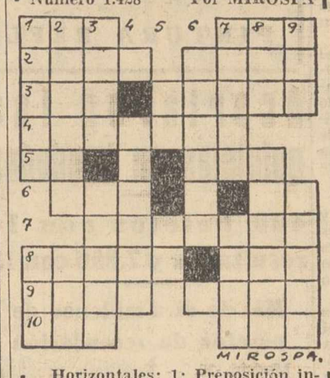

MIROSPA

Horizontales: 1: Preposición inseparable. Tosté. 2: Cuadrilla de perros de caza. Ciudad francesa. 3: Período de tiempo. Polo positivo de una batería eléctrica. 4: Estoy enterado. Animal sagrado de los egipcios. 5: Pueblo de la provincia de La Coruña. Río de Suecia. 6: (al revés) Utiliza. Adverbio. 7: Atractivo. Repetido: familiar. 8: Calamidades. Apocope. 9: Ciudad argelina. Tela de seda ligera de la India. 10: Hermana. Flor.

Verticales: 1: Plural de letra. Ayuntamiento de la provincia de Pontevedra. 2: Castidad. Anillo. 3: Perteneciente a la raza aeta. Hospedar. 4: Toman para sí el mando y la responsabilidad. 5: (al revés) Letra turca. Moneda romana. 6: Habitan. 7: Sábalos. Tejido. 8: Ansia. Grupo de islas volcánicas del Mar Tirreno. 9: Demostrativo. Personaje bíblico.

Sol. al Crucigrama número 1.427:

Horizontales: 1: Sil. Ras. 2: Inés. Pará. 3: Las. Patán. 4: An. Mero. 5: Eco. Acá. 6: Sal. naM. 7: Rita. El. 8: Arena. Ena. 9: Peto. Anás. 10: Osa. Esa.

Verticales: 1: Sila. Apo. 2: Inanes. Res. 3: Les. Careta. 4: Molino. 5: Pe. Ta. 6: Paraná. 7: ratocA. Ene. 8: Ara. Amenas. 9: San. Lasa.

MATERIAL ESCOLAR, EN I. G. DIARIO-DIA

La vida en la Región

Se espera buena cosecha de remolacha en León

En Valladolid va a construírse un velódromo con capacidad para diez mil personas

AVILA

PRACTICANTE GRAVEMENTE HERIDO. — El animal en que montaba el practicante de Moñotello, don Pedro Delgado Cura, se espantó al ver una luz, cuando por la noche se dirigía a un vecino pueblo, donde eran necesarios sus servicios. Fué despedido violentamente de la cabalgadura y tuvo la desgracia de caer de cabeza, sufriendo la fractura de la base del cráneo.

LEON

INCENDIO EN UNA IGLESIA. —Debido a la caída de una vela encendida sobre una alfombra, se produjo hacia las ocho de la noche un incendio en la iglesia parroquial de Matarrosa del Sil.

Rápidamente el fuego se propagó a una imagen, al retablo y a varios cuadros. Se calculan las pérdidas en más de diez mil pesetas.

No hubo más desperfectos gracias a la rápida intervención del vecindario, que localizó y dominó rápidamente las llamas.

BUENA COSECHA REMOLACHERA. — Las faenas de sementera se han retrasado considerablemente, y las que se efectúan se hacen en malas condiciones, a consecuencia de las lluvias caídas en estos últimos días. El arranque de la remolacha comenzará en la semana próxima y se espera que la cosecha sea buena.

SEGOVIA

MONUMENTO A DON ANICETO MARINAS. — Ha quedado designado el lugar definitivo donde se emplazará el monumento que ha de erigirse en la capital segoviana a la memoria del ilustre escultor Aniceto Marinas, hijo predilecto de la ciudad. A tal fin se desplazó desde Madrid, uno de los sobrinos del escultor para reunirse con la Junta general.

VALLADOLID

PROYECTOS PARA LA CONSTRUCCION DE UN VELODROMO. — En unas declaraciones hechas a la Prensa por el presidente del Velo Club Delicias, don Felipe Alvarez San José, ha manifestado que están realizando las gestiones que se están realizando las gestiones pertinentes para la construcción de un velódromo, con una capacidad para diez mil personas. Esperan empezar rápidamente su construcción, en cuanto los trámites reglamentarios lleguen al feliz término que todos desean.

HOMENAJE A LOS SOCIOS DE HONOR DEL CIRCULO DE RECREO. — En el Círculo de Recreo se verificó el pasado domingo un homenaje a aquellos vallisoletanos que durante más de cincuenta años han venido siendo socios del Casino. Se les hizo entrega de unos artísticos títulos con el nombramiento de socios de honor. Los recien nombrados fueron recibidos en la sala de juntas por el presidente general, don Luis Ochotorena, con el vicepresidente, señor López Pérez, y los miembros de la Junta, señores Viani, Martínez (don Antonio), Jalón, Santamaría, Velasco, Reinoso, Muñoz Santos y Argüello. Se hallaban también presentes, invitados al acto, los expresidentes del Círculo, señores García, Zuloaga y Gutiérrez Semprún.

Los socios nombrados de honor son los siguientes: don Narciso Alonso Cortés, don Millán Alonso Pombo, don Julio Bustillo Saracíbar, don Cecilio Casado Santos, don Pablo Cilleruelo Zamora, don Eusebio Díez Alcalde, don Félix Domenech Moreno, don Daniel Domingo Calvo, don Francisco Escapa Bravo, don Rodrigo Esteban Cebrián, don Ramón Fernández Arias, don Antonio Ferrer de Miguel, don José García Conde, don Luis del Hoyo Fernández, don Juan Leonardo Pérez, don Francisco Martín Sanz, don César Medina Bocos, don Gonzalo Medina Bocos, don Vicente Moliner Vaquero, don Francisco Presa Valdés, don Ricardo Rojo, don Emilio Sanz y Sanz, don Francisco Zaera Flores, don Mariano Silva Martín, don Octaviano de Uña Ortega y don Antonio Vallejo y Vallejo.

UN MILLAR DE ARBOLES PARA EMBELLECER LA CIUDAD. — El Municipio vallisoletano ha ordenado a la Sección de Jardines, la adquisición de un millar de árboles con el fin de plantarlos en la ciudad. El Distrito Forestal ofrece, por otra parte a entidades oficiales y a propietarios particulares 30.000 chopos canadienses, de dos hojas; 11.000 álamos blancos y 12.000 chopos lombardos, que tiene en existencia en su vivero central, sin más gastos que los que origine la extracción, embalaje y transporte. Al mismo tiempo por la sección de Vía y Obras, se ha dado comienzo a la urbanización y embellecimiento de la plaza, para el trazado barrio de «Los Vadillos». Consiste la reforma, en construir un andén para peatones, unido a este un espacio de tres metros para arbolado y hierba. El presupuesto asciende a 700.000 pesetas. La zona central será dedicada a Parque Municipal.

ZAMORA

ENTREGA DE 320 VIVIENDAS. — Se ha verificado en la capital zamorana el acto de entrega de credenciales y llaves a los propietarios de 320 viviendas construídas en el moderno ensanche, bajo la presidencia de don Carlos Pinilla, presidente del Consejo Nacional del Instituto Nacional de Previsión. Los nuevos grupos que llevan los nombres de: «Raimundo Fernández Cuesta», «Carlos Pinilla» y «José Solís», forman parte del plan «Francisco Franco» 1954-55.

Recuerdos viejos

HACE 50 AÑOS

NOTICIAS DEL DIA 13 DE NOVIEMBRE DE 1905

MOVIMIENTO DEMOGRAFICO.—Durante el pasado mes de octubre se registró en Palencia el siguiente tos 46, natalidad por mil habitantes, 2'84.
por 1.000 habitantes, 2'84.

Defunciones 41, clasificadas del modo siguiente: Fiebres intermitentes y caquexia palúdica, 1; gripe, 1; tuberculosos, 8; enfermedades del sistema nervioso, 2; ídem del aparato circulatorio y respiratorio, 7; ídem digestivo 8; ídem génito-urinario, 2; vicios de conformación, 1; senectud, 1; otras enfermedades, 10, resultando una mortalidad de 2'53 por 1.000 habitantes.

EL TELEKINO, INVENTO ESPAÑOL. — Con maravilloso resultado acaban de verificarse en el Abra de Bilbao las pruebas del invento del ilustre ingeniero señor Torres Quevedo, llamado «Telekino». Este aparato tiene por objeto dirigir desde una estación cualquiera, instalada en la defensa de las costas, en el ataque a buques enemigos, en la exploración contra los mismos y en otras innumerables series de aplicaciones. Las pruebas se han realizado, con gran éxito, ante numerosa concurrencia situada en el muelle de las Arenas de Bilbao y en el Club Marítimo. En éste se había colocado la estación transmisora, que funciona por el sistema de la telegrafía sin hilos y que consiste en una batería de acumuladores de bobina, sistema Roumkorfs y un condensador compuesto de botellas. Otra estación análoga se había instalado en el bote a bardo del cual iban los periodistas.

La estación receptora puso en movimiento dos servomotores, uno por motor eléctrico de hélice y otro para timón, y comenzaron las experiencias a las tres de la tarde, siendo presenciados por centenares de curiosos, entre los que se veía a las autoridades de Algorta, a ingenieros, sacerdotes y a otras muchas personas distinguidas.

El ensayo consistió en dirigir el bote hacia la embocadura de la ría, y después, virando en redondo, hacia Algorta.

El inventor señor Torres Quevedo, desde la estación transmisora dirigió la maniobra; produjose la invisible y maravillosa corriente; el aparato instalado en el bote recibió el impulso misterioso de aquella fuerza que llegaba desde el muelle y comenzó a marchar sobre las aguas, siguiendo la ruta prefijada, virando en el punto preciso y encamiándose desde el lugar señalado en la embocadura de la ría hasta Algorta.

La admiración de cuantos han asistido al ensayo se tradujo en calurosas felicitaciones al inventor, ya célebre, que se mostraba satisfechísimo del resultado obtenido por su aplicación, ingeniosa y utilísima, en verdad, de la telegrafía sin hilos a la locomoción marítima y aérea, que en adelante habrá de sufrir radicales transformaciones a impulsos de esta verdadera revolución científica. Después del acto, cuyo éxito ha coronado los trabajos del señor Torres Quevedo y las iniciativas de cuantos le han ayudado en su gloriosa empresa, el presidente de la Junta de Ensayos, señor Urquijo, obsequió al inventor y a los periodistas con un «lunch» en el Club Marítimo.

EL VIAJE DEL REY.—La cacería celebrada en Doebritz (Alemania) en honor de don Alfonso ha sido muy animada y brillante. Se llevó una jauría de más de 500 perros. El Káiser fué el primero de los cazadores que descubrió una res, lanzando el «halali». Inmediatamente pusieronse los expedicionarios en seguimiento de la pieza, distinguiéndose el monarca español por su intrepidez. Cuando los perros sujetaron la pieza, don Alfonso fué el primero en tocar la trompa. El teniente conde de Einhedel clavó su lanza en el cuerpo de la res.

Los jefes y oficiales del regimiento de Magdeburgo, del que don Alfonso es coronel honorario, le han ofrecido un almuerzo, al final del cual el rey español, al frente de las fuerzas ordenó varias evoluciones, que fueron ejecutadas con gran precisión. El Káiser felicitó a don Alfonso por su acierto en el mando.

Seguidamente el monarca español se dirigió a Hannover, donde se le tributó un caluroso recibimiento. El emperador ha nombrado también a don Alfonso coronel honorario del regimiento de Dragones de la Real, legión alemana que ganó sus primeros laureles en España donde luchó bajo el mando de Wellington, junto con los españoles en la Guerra de la Independencia.

REFRIGERADORES
TECNICA Westinghouse
de venta en:
PASTOR MAYOR 130

anuncios por palabras

PRENSAS DE UVA. Husillos para lagares. Gradas. Arrobaderas. Sembradoras. Bisurcos, trisurcos y cuatrisurcos. Almacenes de maquinaria Hijos de Feliciano Ortega.

COCINAS para carbón y leña. Pastor.

TUBERIAS de gres y fibro-cemento, chapa acanalada, para cubiertas. Pastor.

TRANSPORTISTAS. Labradores: Navamuel vende el remolque mejor construído y más barato.

NEUMATICOS, correas de ventilador, correas trapezoidales. Navamuel. Casado del Alisal, E. Teléfono, 1937.

PLACAS uralita para tejados tuberías, accesorios, azulejos, etc. Uralita. Agencia Oficial, José Antonio, 45. Teléfono, 1455. Palencia.

CALEFACCIONES Arias. Cuartos de baño. Menéndez Pelayo, 7. Teléfonos 2647 y 1829.

BAR CANTABRICO. Selecto marisco todos los días. Servicio a domicilio. Teléfono, 3201.

BRABANTS, gradas, cubresemillas, rodillos, arrobaderas, arados fijos y giratorios con vertederas «Triplex». Piezas de recambio. Material avícola, piedras de esmeril, mangueras, correas, poleas y cojinetes. Almacenes Pinacho.

VENDO un coche de servicio público, marca «Chevrolet», 7 plazas y camión "Magirus". Verles y tratar, en Osorno. Eutiquio Díez.

HERRADOR práctico en ganado vacuno, se necesita. Dirigirse a don Serapio García. Arlanzón (Burgos).

NIÑERA, se necesita. Informes, Vulcanizados Prádanos. General Franco, 13.

SE TRASPASA tienda comestibles, buena clientela, económica, por no poderla atender. Razón, General Mola, núm. 11, duplicado.

VENDO 4 cerdos entre 10 a 16 arrobas. Andrés Bustos. Torquemada.

VENDO cambio «Ford» 4, flotante, frenos hidráulicos. Garage Fuentes.

VENDO cerda cubierta de 90 días. Melecio Vivar. Grijota.

SE VENDEN 8 vacas de leche, en plena producción, de segundo y tercer parto. En Baños de Cerrato. Domingo Barrigón.

SEMBRADORAS, tipo «Empire», fabricación Sixto González y tipo «Hoossier», fabricación H. Calvo, gradas de ballesta, arados varios tipos, repuestos. Almacenes maquinaria Sobrinos de Fidel Diego, S. R. C. Palencia.

SEMBRADORAS a botas y ballestas tipos «Hoossier» y «San Bernardo», ruedas hierro y madera, gradas, bisurcos, trisurcos y arados para caballería y tractor. Maquinaria Agrícola Tejeda y Díaz. S. L. Palencia.

SE VENDE bisurco reversible, seminuevo, barato. Angel Muña. Cubillas de Cerrato.

SE VENDE casa de nueva construcción, llave en mano, y una parcela colindante a la casa. Informes, General Mola, 148.

VENDO 60 corderas. Ismael Laso. Villalumbroso.

SE VENDE un tractor «David-Brown», funcionando a petróleo, de 30 H. P., en perfectas condiciones. Tomás Alonso. Ventosa de Pisuerga.

VENDO perro lobo, especial para camión. Queipo de Llano, 18. Paredes de Nava.

SE VENDE un manubrio de 52 martillos, con sus castañuelas y esquillas. Para tratar, en Villanueva del Rebollar. Plautilo Arconada.

VENDO dos cerdos de 100 kilos, media ceba. Eras de Santa Marina. Antonio el zapatero. Orilla la fuente.

VENDO diez corderas. Víctor Ramos. Villotilla.

ALQUILARIA piso sitio céntrico, preferible ascensor, no importa tamaño, buena renta. Agencia Castilla.

POR AUSENCIA se traspasa comercio de comestibles y vinos, sitio céntrico, con vivienda. Agencia Castilla.

VENDO «Chevrolet» como nuevo, tipo «Secorsa». Montes. Saldaña.

SE DESEA obrero agrícola con conocimientos hortelanos, para vivir en la finca, bien situada. Informes, Parador Central. Dueñas (Palencia).

TRACTORES «Deutz»-Diesel 15, 30 y 45 caballos, admitimos pedidos para próximas entregas, precios del Ministerio. Remolques, arados, cultivadores y gradas, para toda clase de tractores. Solicite información en Almacenes Pinacho.

VENDO par de mulas, cuatro-cinco dedos, media edad, buen trabajo. Informarán, Dehesa «Las Tiendas», o Manuel Alonso, en Paredes de Nava.

TRANSPORTES hasta cuatro toneladas, económicos. Avisos, calle Mayor, 4, 1.º. Teléfono, 2943.

PERDIDA galga, rojo-oscura, aculebrada. Gratificaré a quien notifique su paradero. Carretera Valladolid. Juan Andrés.

SIRVIENTA, informes satisfacción, necesita matrimonio, buen sueldo. Razón, Avenida República Argentina, 24, principal.

NECESITO chica, buen sueldo. Mayor, 125, 3.º.

MECANICO MOTOCICLETAS
necesitamos
Ferretería Isasmendi-Madrigal

VENDO carro transporte, servicio estación, buena clientela, poco dinero. Informes, Primitivo Herrero. Almacén Cereales, Modesto Lafuente.

CASA particular, cogería unas señoritas o unos huéspedes. Onésimo Redondo, núm. 15, izquierda, planta baja.

OBRERO agrícola para finca, con vivienda en la misma, que sepa su obligación, sin hijos, se necesita. Dirigirse en Palencia, calle General Franco, núm. 19.

VENDO camión «Chevrolet», a toda prueba, bien de todo. Informes, calle General Mola, 24. Teléfono 2943.

VENDO Rubia autorizada 300 kilogramos, 7 H. P., documentación en regla, toda prueba. Informes, esta Administración.

TUBERIA gres, fibrocemento, en «La Hortensia». Avda. Manuel Rivera, 26.

LAVADORAS «Tarbi», en Ferretería Isasmendi-Madrigal.

COCINAS economicas con encimera pulida, precios de fábrica. Véalas en Maquinaria Urbón. Palencia.

MUEBLES, máquinas de coser «Alfa», radio Philips. Gran exposición abierta al público, al lado de la estación. Florencio Alonso. Osorno.

TINTORERO, desea socio con capital. Andrés A. Polvorosa. Carrión. Regentes, 14.

SE VENDE ómnibus K. 47-34 plazas, recientemente reparado. Para tratar, con Pedro Aguado, teléfono número 27. Barruelo de Santullán (Palencia).

VENDO baratos, dos molinos martillos, motor eléctrico «Geal», 8 caballos; elevador, herramientas fábrica yesos. Informes: Félix Moy. Roma, 36. León.

COMPRAMOS, vendemos camiones gasoil-gasolina, nuevos y usados, admitiendo cambios. Igualmente trabajamos turismos. Garaje «As». Isaac Peral, 44. Madrid.

REMOLQUES «Alvaro», para usos agrícolas, tres toneladas, 22.000 pesetas; 4 toneladas, 24.000 pesetas; 5 toneladas, 26.000 pesetas; 6 toneladas, 30.700 pesetas. Carretera la Esperanza, 40. Teléfono, 3761. Valladolid.

MUEBLES. Gran oportunidad. Comedores, gabinetes, armarios de luna, camas, sillas, mesitas, etc. Gran surtido. Precios especiales de Otoño. Ahorrará mucho dinero ahora. No se envían catálogos. La Amuebladora. Torrelavega.

MAQUINAS punto. Modelos patentados. Procedimiento italiano Aparato auxiliar «Jacquars», para hacer toda clase de dibujos. Máximas garantías. Facilidades. Consúltenos. Imperio. Montera, 32. Madrid.

VENDO bicicleta caballero. Gaspar Monge. Revilla de Campos.

COMPRO moto 125 c. c., cualquier marca. Tratar, con Secretario Ayuntamiento Grijota.

ANTES de vender, consulte con Chatarrería Angeles, llamando al teléfono 2552. Carretera de La Julia, número 1. Junto a los Maristas.

CONDUCTOR primera, ofrécese. Plaza San Sebastián, 20. Paredes de Nava.

HABITACION, buena céntrica, ofrécese derecho cocina. Informes, este periódico.

SE TRASPASA local propio para industria. Mayor, 187.

VENDO novilla primer parto y carro pequeño, con muelles. Carretera Valladolid, frente a Balbás. Finca el Bombero.

OVEJAS, vendo 67, sobreborras, pariendo, y una buena treintena, buena talla. Husillos. Moisés Díez.

VENDO 65 ovejas primer parto, segundo y tercero, 10 corderas, vaca holandesa abocada a parir, superior. Felipe Vegas. La Serna.

SE VENDEN 25 ovejas emparejadas, paridas de 15 días. Su dueño. Mariano González Paredes. Cisneros de Campos.

ALQUILO local económico, está céntrico, para oficinas, negocios. Informes: Teléfono, 3244.

TUBERIAS, placas para tejados, depósitos, azulejos. «Materiales Arranz». (Frente Correos).

MAQUINA de coser sacos en buen uso, se vende. Hijos de Alejandro Ortega.

VENDO camión de gasolina, cinco a seis toneladas, perfecto estado. Informes, en esta Administración.

CRIADA, necesito, para matrimonio, de 40 a 50 años. Antonio Sancho. Astudillo.

COMPRAMOS madera chopo, en rollo. Fábrica Mondadientes. Muriedas (Santander).

MIES, revista de Agricultura y Ganadería. Suscripción 36 pesetas al año. Apartado 15 Palencia.

GUIA MEDICA

CARLOS ILLERA
HA REANUDADO LA CONSULTA

JOSE SANZ VINUESA
Profesor A. de la Facultad de Medicina de Valladolid. Interno por oposición
RIÑON Y VIAS GENITO-URINARIAS
Alonso Fernández de Madrid, 2, segundo, dcha. (Junto a Correos)
Consulta de doce a dos

DR. BOZAL URZAY
REANUDA SU CONSULTA

DR. J. MATEO ROMERO
Profesor A. de Clínica Médica de la Facultad de Medicina
Pulmón y Corazón — Rayos X
I. Martínez de Azcoitia, 3
Consulta de 12 a 2 y de 4 a 6

ALBERTO CASAS
REANUDA SU CONSULTA
Dalmacio M. Valdivieso
MEDICO FORENSE
Garganta-Nariz-Oído
Consulta y operaciones: 12 a 2-4 a 6
Teniente Velasco, 4, 1.º

P. ANDRES G. CUENA
Jefe del Servicio de Medicina Interna de los Establecimientos Provinciales de Beneficencia, por oposición
RAYOS X
Mayor, 10 y 12. De 11 a 2. Telf. 2480

Manuel Junco Calderón
HA REANUDADO LA CONSULTA

ALFREDO PRIETO VIDAL
ENFERMEDADES NERVIOSAS Y MENTALES
Director del SANATORIO SAN LUIS
Ex Director del Instituto Psiquiátrico de San Boy (Barcelona)
CONSULTA DE 12 a 2 — CALLE BURGOS, 17-19

M.C.D.2022

Nuestras crónicas del extranjero

Los sueños se hacen realidad

Las cumbres pirenaicas cubiertas de nieve

A 5 bajo cero en Lago Estangento

Olot, Gerona, 15. — Las cumbres pirenaicas próximas a esta ciudad, aparecen totalmente cubiertas de nieve y la temperatura ha descendido notablemente. Se esperan precipitaciones que pueden ser de nieve. —Cifra.

CINCO GRADOS BAJO CERO

Barcelona, 15.—En la zona pirenaica el cielo se encuentra moderadamente nuboso y en el resto de la región casi despejado. Se registraron chubascos débiles en Cledes y Viella, que dieron cinco y un litros de agua por metro cuadrado. La mínima corresponde a Lago Estangento, con cinco bajo cero. El avance de previsión augura nubes en la costa y descenso de la temperatura en toda la región.—Cifra.

El submarino volante, lo mismo que otras armas de las novelas de ficción, se encuentran hoy en plena producción

(Servicio especial para nuestro periódico).

¿Están convirtiéndose en realidades todos los sueños de las novelas científicas? No sería difícil contestar afirmativamente a esa pregunta si se observan los progresos, que se están realizando en las fuerzas armadas norteamericanas y hasta en las rusas.

En Filadelfia, se acaba de botar el primer crucero norteamericano, enteramente equipado con proyectiles radio-dirigidos y el sueño de los grandes almirantes de este país es poseer antes de muchos años una flota, que deje atras las concepciones más audaces de la «science-fiction».

Uno de los elementos más revolucionarios de esta flota es el submarino volante. El Departamento de Defensa acaba de autorizar a la firma «All American Engineering», que ponga en construcción este artefacto, verdaderamente apocalíptico, de cuya realidad ha levantado un poco siquiera del velo, que le ocultaba.

El submarino volante tendrá la forma de un avión «delta», de características triangulares. Propulsado en el aire por un motor de reacción, aterrizará entre esquíes. Una vez detenido, con la quilla en el agua, el artefacto cargará agua en sus ballestas y se hundirá automáticamente, cerrándose los orificios de entrada del agua.

Y bajo el agua, el submarino será actuado por un motor de marina normal y una hélice. Los mandos para dirigirle en el agua y en el aire serán los mismos. La Marina americana posee ya por otra parte submarinos de bolsillo, cuyos mandos son análogos a los de un avión.

Para subir a la superficie, será por otra parte suficiente expulsar el agua con ayuda del aire comprimido. Una vez a flote, el piloto hará funcionar el motor a reacción y gracias a los esquíes cobrar altura.

Los promotores del submarino subrayan que después de todo el agua es un fluido, lo mismo que el aire, con la única diferencia que se trata de una cuestión de densidad y que un mismo aparato puede muy bien desplazarse en los dos medios.

La principal dificultad reside en el problema del amerizaje a gran velocidad. Los estudios sobre los deslizadores en el agua han suministrado la solución a la Marina norteamericana, que posee ya aviones capaces de posarse sobre el agua, ya con ayuda de esquíes, ya con ayuda de flotadores.

LAS ARMAS QUIMICAS

Las armas químicas, biológicas y radiológicas, tan queridas para los amantes de la «ciencia de ficción» han pasado también al primer plano de las preocupaciones del ejército americano.

El secretario del Ejército, Charles Brucker, ha hecho público que el Cuerpo de Servicios químicos iba a desarrollar al máximum sus investigaciones sobre las armas nuevas y darlas toda la amplitud «que pudiera imaginarse el espíritu humano».

El Ejército americano se inquieta con el número y la variedad de gases de guerras concebibles hoy día y teme dejarse sorprender por la velocidad de investigación de otros países cualesquiera.

Los informes secretos subrayan en efecto que se han efectuado numerosos ensayos de armas químicas y bacteriológicas en otros países extranjeros y añade que los servicios de espionaje científicos americanos deben preocuparse de estas realizaciones extranjeras.

CON UNA VEINTEMILESIMA DE GAMMA

Los técnicos han efectuado grandes progresos después de la guerra en la dispersión de partículas. Partículas y productos nocivos muy difíciles de descubrir son capaces de atravesar las máscaras más perfectas. Con una veintemilésima de gamma, se puede matar a un hombre.

UBALDO DE LEON

La vida en Buenos Aires es normal

Nuevo Ministro de Trabajo

Buenos Aires, 15.—La llamada a la huelga no parece haber surgido efecto en la vida nocturna de Buenos Aires. De madrugada los servicios de transportes continuaron con toda normalidad. Los periódicos aparecieron a sus horas, incluso «El Líder», órgano de la Confederación General del Trabajo, aunque anunciando que lo hacía gracias a un equipo de emergencia. Los servicios de teléfonos y energía eléctrica, fueron normales.

La Radio del Estado y otras muchas estaciones continuaron transmitiendo mucho tiempo después de la hora de su cierre, dando lectura a comunicados oficiales y a llamamientos a los trabajadores para que no cumplieran la orden de huelga.

El servicio telefónico con Nueva York fué reanudado a primera hora de hoy, así como a las principales ciudades de Ultramar.

Hay noticias de que han sido detenidos los dirigentes sindicales.

Llamadas telefónicas a La Plata y Rosario, confirmaron que la situación estaba tranquila, a las cinco de la mañana. Había noticias de disparos en un centro textil de Beriasso, cercano a La Plata, pero no han sido confirmadas. Infantería de Marina protege las refinerías de petróleo de La Plata y el Ejército custodia en la misma ciudad las fábricas de conservas cárnicas. Las primeras noticias de la zona señalaban una ligera abstención del trabajo, al comenzar la huelga.

En Rosario, cuna de la revolución que derribó a Perón, la situación es normal. No se cree que la orden de huelga vaya a ser cumplida aquí.

La Radio del Estado ha pedido a los trabajadores durante toda la noche y de nuevo esta mañana, que trabajasen normalmente, prometiéndoles protección. El Gobierno ha invitado a los dirigentes sindicales a que utilicen la Radio del Estado para explicar sus agravios, pero ninguno ha aceptado.—Efe.

SE TRABAJA CASI NORMALMENTE

Buenos Aires, 1. — La plaza está tranquila. Las fábricas están trabajando normalmente, con sólo algunas bajas. En los frigoríficos, Armour, por ejemplo, 180 de los 200 trabajadores nocturnos, trabajan y en Shifdts lo hacen 380 de los 500 de plantilla. Se informa que el trabajo en las destilerías se desarrolla normalmente. — Efe.

NUEVO MINISTRO DE TRABAJO

Buenos Aires, 15.—En un comunicado presidencial, publicado con motivo de la huelga, se dice que «el presidente de la República y su nuevo ministro de Trabajo, estudiarán en los días próximos los problemas actuales».

Según los informadores, el nuevo ministro de Trabajo será Raul Carlos Migone, que se encuentra ahora en Montevideo, a quien se espera aquí hoy mismo.—Efe.

Manifestaciones antibritánicas en Chipre

Con motivo de una condena a muerte

Nicosia (Chipre), 15. — Carros blindados han hecho su aparición hoy en las calles de esta ciudad, cuando las autoridades tratan de atajar las manifestaciones estudiantiles de protesta contra la condena a muerte de Michalakis Karaolis, de 23 años de edad, acusado de haber dado muerte a un policía.

PERFIL DEL DIA

El estudio por el trabajo

Siempre se ha tenido la falta de medios económicos como uno de los principales inconvenientes de las carreras universitarias. Esto suponía la pérdidas de muchas inteligencias. El S. E. U., con sus becas y donaciones al estudiante ha tratado de atajar este gran inconveniente, si bien su ayuda, no puede realmente alcanzar a todos los estudiantes carentes de recursos. Un alumno de Románicas, quien se encontraba en una situación difícil, ha conseguido encontrar una fórmula, que complete este interés del Sindicato en favor de los estudiantes menesterosos. Ha logrado la creación en la Universidad madrileña de una especie de Agencia de colocaciones para aquellos alumnos pobres, que durante sus estudios quisieran ayudarse mediante el trabajo.

Las películas y los libros extranjeros nos hablan de casos semejantes: escolares que para poder pagarse sus estudios se ven obligados a aceptar trabajos, que desdicen muchas veces de la delicadeza y dignidad de aquéllos que se han de dedicar a cultivar en el futuro un arte o una ciencia. De esta forma, se costean su carrera, sin gravar para nada la economía familiar.

En España, hemos llegado a más, gracias a la inquietud de este joven estudiante de Románicas de Madrid, que no solamente no tenía para libros, sino que también precisaba dinero para pagarse la comida. Su «Agencia» es ciertamente una cosa nueva. El Decano y los Catedráticos han apoyado desde el principio la idea y han colocado a cuatro necesitados más, para tareas en el Seminario, en la Biblioteca y en las oficinas de la Facultad de Letras. Vistos sus buenos resultados, la Agencia se ha organizado formalmente, y tras esta primera semana que está funcionando, busca extender su acción ya a otras actividades. Y son ya muchos los estudiantes que piden trabajos «extras» para fuera de las clases.

Todo ello es fruto de una inquietud y de un sentido de responsabilidad social, que alcanza hasta estos estratos juveniles, donde se ha entendido que para vencer a la vida—cada vez más difícil—hay que hacerle frente, desde el primer momento cara a cara. Y esto honra a las nuevas generaciones.

Donativo anónimo para la Institución de ancianos de Vista Alegre

Han enviado al ministro de la Gobernación 80.000 pesetas

Madrid, 14.—Con detino a la Institución de ancianos de Vista Alegre, dependiente de los servicios de Beneficencia, ha recibido el señor ministro de la Gobernación un donativo de ochenta mil pesetas, acompañado en una carta que, con firma ilegible, expresa entre otros elogios el funcionamiento de la citada Casa, las impresiones siguientes:

"De orgullo de toda una labor de Gobierno puede calificarse esa magnífica Institución en la posesión de Vista Alegre de Carabanchel Bajo y si usted tuvo la atención de conceder una plaza a un familiar mío, recientemente fallecido, la cantidad que entrego no corresponde, ni en escasa parte, al esmero y pulcritud con que allí se asiste a los pensionistas. Me hago cargo de los grandes dispendios que tienen ustedes que realizar para mantener el elevado nivel de vida y el esmero y la variedad de las comidas que se proporcionan a los ancianos. La entrada en aquel lugar da la impresión al visitante de que se encuentra en un gran hotel confortable, caracterizado por la edad avanzada de sus huéspedes y el aseo de los servicios de vestuarios".

INFORMACIONES DE ULTIMA HORA

Siguen los desacuerdos en Ginebra

Se da por terminada la cuestión de los contactos entre el Oeste y el Este por la intransigencia de Rusia

Ginebra, 15. — La Conferencia de los ministros de Asuntos Exteriores ha dado por terminado a las 13,27 de esta mañana, su debate sobre la cuestión de los contactos entre Este y Oeste, sin llegar a ningún acuerdo.

En la sesión de esta tarde se volverá a debatir la cuestión de la seguridad europea y la unificación de Alemania.

En la sesión matinal, Dulles hizo ver a Molotof que había rechazado doce de las diecisiete propuestas occidentales que tendían a intensificar los contactos entre la Unión Soviética y Occidente y dijo que aún las cinco aceptadas lo habían sido parcialmente.

Pinay rechazó la propuesta rusa, diciendo que Molotof se había refugiado en vagas generalizaciones y Mac Millan apoyó la postura de Pinay y pidió que se abreviase una discusión inútil. El secretario del Foreing Office afirmó que la divergencia entre las dos partes no puede eliminarse por ahora.

Molotof fué el primero que hizo uso de la palabra. Dijo que la propuesta francesa de aumentar los contactos entre los comunistas y el mundo libre, ayudaría a acercar entre sí los diferentes puntos de vista, pero alegó que no podía ser aceptada, porque contenía medidas que serían una intromisión en los asuntos internos de la Unión Soviética.

La propuesta rusa consiste en una pequeña modificación de viejos planes soviéticos. En ella, Rusia pide libertad de paso por los estrechos internacionales, eliminación de las restricciones marítimas, facilitación del intercambio de libros, periódicos y revistas, así como de películas. También se propone, de acuerdo con eventuales convenios bilaterales o multilaterales, intercambio de científicos e industriales.

Foster Dulles dijo a Molotof: «He señalado que nosotros consideramos que la paz no puede tener base firme si los pueblos de los diferentes países no pueden tener acceso a lo que creen y piensan otros pueblos. Basar la paz en el poder de los Gobiernos para dictar lo que deben pensar unos de otros es, a nuestro juicio, una condición muy peligrosa. Como la propuesta soviética —añadió Dulles— perpetuaría lo que consideramos ser un muy grande peligro para la paz y la buena comprensión, y como no parece ajustarse a las directrices que nos dieron los jefes de Gobierno, no la encuentro aceptable».

Según el secretario norteamericano, Rusia ha rechazado la abolición de la censura interna, el establecimiento de centros de información de unos países a otros, la circulación de publicaciones oficiales, la libre venta de libros (aceptada solo en principio, lo mismo que el intercambio de películas), el fin de las intencionadas interferencias de radio, el fin de la censura para corresponsales extranjeros, la supresión de las restricciones para los viajes diplomáticos, el establecimiento de líneas aéreas directas entre la URSS y Occidente, etcétera.

El ministro soviético se defendió de las acusaciones de Dulles, insistiendo mucho en que varias de estas propuestas significaban una intromisión en los asuntos internos de la Unión Soviética y que llevaban implícitas el peligro de espionaje.—Efe.

LA UNIFICACION ALEMANA, BASE DE TODO ACUERDO

Ginebra, 15. — Las potencias occidentales han advertido a Rusia, una vez más, que rechazarán todo pacto de seguridad europea mientras los soviets se opongan a la reunificación de Alemania.

Los ministros occidentales formularon a Rusia esta advertencia final cuando la Conferencia tetrapartita pasó esta tarde, por última vez, a tratar del problema de la seguridad en Europa y de la unificación alemana.

Funcionarios allegados a la Conferencia, han dicho que el ministro de Asuntos Exteriores soviético, Molotof, volvió a exponer las demandas rusas respecto al problema de la seguridad europea, sin dar muestras de que cediera en su postura sobre el problema de la reunificación alemana.—Efe.

HOY TERMINARA LA CONFERENCIA

Ginebra, 15.—El secretario de Estado norteamericano, John Foster Dulles y el ministro soviético de Asuntos Exteriores, Molotof, celebraron a las 9,30 horas de hoy una Conferencia de un cuarto de hora de duración en relación con los preparativo para dar fin mañana a la Conferencia de los Ministros de Asuntos Exteriores de las cuatro grandes potencias.

Dulles representaba a sus colegas de Francia e Inglaterra.—Efe.

AYUNTAMIENTOS
Rótulos para colocar a las entradas de los pueblos
Modelo oficial de acuerdo con las normas dictadas por el Ministerio de la Gobernación
PINTURA REFLEXIVA BUJ Mayor, 188 - PALENCIA

Acertaron las quinielas en bandadas

420 boletos con 14 resultados y 7.896 con 13

Más de diez millones de pesetas de recaudación

Madrid, 15. — Resultado provisional del escrutinio de las Apuestas Mútuas Deportivas Benéficas, correspondiente a la décima jornada de Liga del día 13 de noviembre de 1955.

Boletos vendidos: 3.428.088.

Recaudación: 10.284.264 pesetas.

55 por 100 de premios: 5.656.345,20.

Reparto de premios: 2.828.172,60, a repartir entre 420 boletos máximos acertantes de catorce resultados, a 6.733.70 pesetas cada uno.

2.828.172,60 pesetas, a repartir entre 7.896 boletos más aproximados, de trece aciertos, a 358,15 pesetas cada uno.—Alfil.

CAMBIO DE FECHA

Madrid, 15.—La Real Federación Española de Fútbol ha accedido a la petición del Hércules de Alicante, para que su encuentro con el Celta de Vigo, señalado en el calendario para el próximo domingo día 20, se aplace, hasta el domingo siguiente día 27, a fin de que no coincida con las solemnidades organizadas para conmemorar el XIX aniversario de la muerte de José Antonio.—Alfil.

Faure ante el Senado

Se cree que será derrotado

París, 15.—El primer ministro, Edgar Faure, comparecerá hoy ante el Senado para defender su plan de celebración de elecciones en el próximo mes de diciembre, sobre la base electoral misma de 1953.

Se dan a Faure, pocas o ninguna probabilidad de salir airoso en su intento de hacer aprobar sus propósitos electorales en la Alta Cámara. La creencia general es que el Senado o Consejo de la República puede proporcionar a Faure una resonante derrota esta noche, al rechazar su sistema de representación proporcional.

LA DERROTA NO SUPONDRA LA CAIDA DEL GOBIERNO

París, 15.—En los círculos gubernamentales se dice que la derrota supuesta de Faure en el Senado no supondría la caída del Gobierno por cuanto la Alta Cámara no tiene dificultades desde la segunda guerra mundial, para provocar la crisis ministerial. Pero sí puede significar una nueva encarnizada lucha en la Cámara Baja, con creciente probabilidad de que los diputados acepten esta vez el sistema patrocinado por el Senado de la votación por distritos. Este género de elección requiere dos votaciones con una semana de intervalo entre una y otra. Antes ha de celebrarse una campaña electoral de cinco semanas.—Efe.

Cortes españolas

Próxima reunión de la Comisión de Justicia

Madrid, 15. — Ha sido convocado para el próximo martes, día veintidós, a las cinco de la tarde, la Comisión de Justicia de las Cortes, para discutir la ponencia emitida acerca del proyecto de ley de arrendamientos urbanos.—Cifra.

Un asturiano que hizo fortuna en América, va a embellecer Gijón

Construirá un bloque de sesenta viviendas y otros importantes edificios

Gijón, 15. — Un asturiano que hizo su fortuna en América, don Enrique Berros, y que ahora tiene su residencia en Gijón, está decidido a realizar un plan de edificaciones que van a transformar por completo, embelleciéndola, la fisonomía urbanística de la Avenida Rufo Renduelas. La primera construcción es la de un bloque de sesenta viviendas y se levantarán sobre los solares que dan a dicha Avenida en las esquinas de las calles de Cangas Argüelles y Molino.

Los planos fueron aprobados por el Ayuntamiento y ya se han iniciado los trabajos de replanteo. El presupuesto excede de doce millones de pesetas. Los bloques irán enlazados entre sí por vistosas terrazas situadas a la altura del piso primero de cada edificio.

Simultáneamente con esta importante construcción, el señor Berros se dispone a realizar otras dos, situadas sobre el mismo Paseo del muro. En una de las esquinas se levantará un gran hotel, con cafetería, garage, sala de fiestas y otros servicios. Para ultimar los planes sólo falta que el Ayuntamiento determine la altura máxima de las construcciones. Se calcula en más de nueve millones de pesetas el costo de este edificio. En la otra esquina, también sobre la playa, construirá un edificio de ocho pisos para «apartamentos», de acuerdo con el estilo y distribución que hoy se usa en América. Para esta edificación el presupuesto se calcula en dos millones y medio de pesetas.—Cifra.

PERON niega que tenga dinero en Suiza

Colón (Panamá), 15.—El ex presidente argentino Perón ha hecho una oferta de 2.700.000 dólares, para el que demuestre que posee dicha suma depositada en Suiza, en moneda ora de la Confederación helvética. La apuesta de Perón es consecuencia de una información publicada en el «World Currency Report», en la que dice que sus corresponsales en Suiza informan que el ex presidente argentino tiene allí dicha suma. El propietario de dicho periódico de Nueva York, Pixk, ha rechazado la apuesta.—Efe.

Se modifican los límites de las cantidades autorizadas en el servicio de envíos contra reembolso

El ministerio de la Gobernación ha modificado los límites de las cantidades autorizadas en el servicio de envíos contra reembolso. Las cantidades máxima y mínima reembolsables por cada envío serán las mismas que las autorizadas para el giro postal en las oficinas remitentes y destinataria del importe cobrado al destinatario. A tales cantidades podrá agregarse, en todo caso, el importe de los gastos que haya de ocasionar el giro.

La cantidad máxima a reembolsar contra la entrega de paquetes postales y paquetes muestra no podrá exceder de 500 pesetas más el importe de los gastos. Cuando se trate de correspondencia asegurada, podrán ser distintas la cantidad que se declare y la que haya de reembolsarse.

Ultimas noticias de la huelga general de la C. G. T. en la Argentina

Fué un fracaso para sus organizadores

Buenos Aires, 15.—Tanques «Sherman» vigilan una de las fachadas de la Casa Rosada, y en puntos cercanos prestan servicios destacamentos de la policía montada. Los almacenes y cafés están abiertos y la gente hace sus compras como de costumbre. Los delegados y los dirigentes de todos los Sindicatos que no se han presentado al trabajo, están siendo detenidos.

El paro se ha dejado notar, principalmente, en las fábricas de los suburbios; algunas de ellas han cesado su trabajo en absoluto, si bien la mayor parte siguen funcionando con normalidad. En Buenos Aires la huelga se ha hecho notar especialmente en las industrias cárnicas y del metal. También en el ramo de la construcción se registran numerosas ausencias. Las fuerzas armadas, con ayuda de algunos empleados, mantienen funcionando la fábrica de energía eléctrica de La Plata. En Avellaneda, suburbio fabril de la capital, los trabajadores que salían de la «Masellorens Textil», intentaron impedir la circulación rodada, pero la fuerza pública hizo algunos disparos al aire y los obreros se disolvieron. En Avellaneda también, el paro es intenso en las primeras horas de la mañana y lo mismo ocurre en la zona de Barraca, al otro lado de Riachuelo.

En los círculos del Gobierno, se dice que la huelga en Avellaneda es de un setenta por ciento de los trabajadores; en Rosario de un cincuenta y en otros lugares alcanza porcentajes variables. Las autoridades centrales mantienen un constante contacto con Rosario. En ninguna parte ha habido incidentes importantes.—Efe.

FRACASO DE LOS ORGANIZADORES

Buenos Aires, 15.—Las últimas impresiones indican que la huelga de la C. G. T. ha constituído un fracaso para sus organizadores.

Los Bancos, la Bolsa, las oficinas públicas, los Tribunales, los bares, los restaurante y las tiendas han funcionado con normalidad. En las fábricas se ha registrado algún paro.

El presidente Aramburu, el vicepresidente Rojas y los miembros del Gabinete permanecieron en sus despachos toda la noche en previsión de cualquier acontecimiento. El presidente marchó a descansar al amanecer. Poco antes facilitó a la Prensa el siguiente comunicado:

El Gobierno nacional anuncia que su decisión con respecto a la ficticia huelga convocada por los funcionarios de la C. G. T. se dió a conocer en el comunicado publicado en la tarde del día de su fecha (ayer). Las seguridades para la libertad de trabajo en toda la nación se reiteran. El presidente con su nuevo ministro de Trabajo, estudiará los actuales problemas durante los próximos días".

Este comunicado fué difundido por la radio oficial a las tres de la tarde. Efe.

Puso una bomba en el avión que viajaba su madre, para cobrar el seguro

Gilbert Graham se ha declarado culpable

Denver (Colorado), 15.—John Gilbert Graham, que ha confesado haber colocado una bomba en el avión de la United Airlines el 1 de noviembre, para cobrar 37.500 dólares del seguro de vida de su madre, ha sido calificado por el médico de su familia como «casi un genio mecánico».

El doctor Earl J. Miller ha declarado que Graham, de 23 años de edad, que ha confesado haber construído una bomba de relojería que causó la muerte de su madre y otros 32 pasajeros cerca de Longmont (Colorado), había trabajado en puestos de construcción como jefe mecánico ya cuando tenía sólo 16 años. El médico de la familia dice que no se sabe «qué razón puede haber tenido para tal cosa. Todos habíamos comido juntos precisamente en casa de los Graham, antes de que Daisy (la madre de Graham) se marchase».

Anoche se ha reforzado la guardia de la cárcel local en que se tienen los presos del Gobierno federal, después de recibirse un aviso anónimo de que temía alguna especie de motín popular contra Graham. Pero dos horas y media después se quitó el refuerzo de policía, cuando se vió que no había fundamento para estos temores.

Un vecino de Graham dice que éste tenía ideas extrañas y que una vez le dijo que era capaz de todo por dinero.—Efe.

ESTUVO DOS SEMANAS FABRICANDO LA BOMBA

Denver, Colorado, 15.—La confesión de Graham, revela que se pasó dos semanas fabricando la bomba de dinamita que estalló en la maleta de su madre el primero de noviembre, matando a ésta y a otras cuarenta y tres personas, al provocar la explosión en el avión en que iban a estrellarse. Puso la bomba con intención de cobrar un seguro de 37.500 dólares sobre la vida de su madre. Pero la póliza no es válida porque no la había firmado como dispone la ley. Graham acopió 25 cartuchos de dinamita, los conectó con una batería y los colocó en la maleta de su madre poco antes de que ésta subiera al avión. Cuando recibió la noticia de que el avión se había estrellado, Graham fué a su casa, donde estaban su esposa y sus hijos. Estuvo llorando durante gran rato, según sus vecinos. Había preparado la bomba para que estallara a los noventa minutos y fué él mismo quien llevó la maleta al aeropuerto.—Efe.

SERA ACUSADO DE SER EL CAUSANTE DE LA MUERTE DE 44 PERSONAS

Denver (Colorado), 15. — El Gobierno federal ha comunicado al Estado de Colorado, que se va a proceder a juzgar a John Gilbert Graham, por haber dado muerte a 44 personas, entre ellas su madre, al colocar una bomba en el avión en que viajaban y que se estrelló como consecuencia de la explosión del artefacto.—Efe.

El Cardenal Copello, Primado argentino, en Barcelona, de paso para Roma

Celebra el XX aniversario de su elevación al cardenalato

Barcelona, 15.—A bordo del "Julio Cesare", que recaló en el puerto esta mañana, llegó de paso para Roma, el Cardenal Primado de la Argentina y Arzobispo de Buenos Aires, Monseñor Santiago Luis Copellos, acompañado de su secretario particular, doctor David Aulette, párroco de San José de Flores y el P. Severi, redentorista.

Su Eminencia celebró misa poco antes de llegar a Barcelona el buque y una vez en el puerto fué saludado por varias personalidades eclesiásticas y de diversas órdenes religiosas. Posteriormente recibió a los periodistas, ante quienes declinó hablar de política, limitándose a preguntarles las últimas noticias de Buenos Aires y reiteró sus deseos de paz y concordia para su país.

Agregó que se dirigía a Roma para celebrar el XX aniversario de su elevación al cardenalato. De los veinte nombrados en aquel entonces por Pío XI, sólo quedan tres, que se proponen cumplimentar al Papa. Son éstos, los Cardenales Giori, Copello y Cupatti, éste último, de Beirut.

Ha lamentado que en los sucesos de este verano resultara incendiado el Arzobispado de Buenos Aires, con todos sus archivos y bibliotecas y documentos del año 1600. Aunque hay copias de muchos, otros de carácter histórico, se han perdido para siempre. Ignora Monseñor Copello, cuándo regresará a Buenos Aires, pues los Cardenales cuando llegan a Roma, dependen exclusivamente de Su Santidad el Papa. Terminó con un cariñoso saludo para el pueblo español. El Cardenal obsequió a los periodista con una medalla de la Virgen de Luján, Patrona de Argentina y unos crucifijos salvados del incendio del Palacio Arzobispal. Seguidamente, acompañado de su secretario y de varios religiosos, descendió a tierra, para visitar la ciudad. El "Giulio Cesare" reanudará su viaje a las cinco de la tarde.—Cifra.

"EL DIARIO PALENTINO-EL DIA DE PALENCIA"
Se vende en Madrid, en el mismo día de su publicación, a partir de las DOCE de la mañana, en el Kiosko frente a PASAPOGA Avenida José Antonio, 39

POMPAS FUNEBRES
Hontiyuelo
CASA FUNDADA EN EL AÑO 1880
Mayor, 184-186. Tfns. 1707, 1583, 1856 y 2060.—PALENCIA

M.C.D.2022